EL DIARIO PALENTINO

Fundado en 1882 y 1898
N.º REFUNDIDO 6.030

TELEFONOS
1526 IMPRENTA
1353 REDACCIÓN
2006 ADMINISTRACIÓN

EL DIA DE PALENCIA

DIRECCIONES
DIRECCIÓN Y TALLERES: MAYOR, 147-151
APARTADO DE CORREOS, 17

VIERNES 16 NOVIEMBRE 1956

EDICION SIETE TARDE
Seis páginas
80 céntimos

Existe una escisión entre los dirigentes del Kremlin, declara el dictador Tito

La promoción de Infantería de 1913 cumplimenta al Caudillo

Madrid.—Un momento de la audiencia concedida por S. E. el Jefe del Estado a los miembros de la promoción de Infantería de 1913, que acudieron a cumplimentar al Caudillo con motivo de celebrar el XXXV aniversario de su salida de la Academia.—(Foto Cifra Gráfica)

Los partidarios de Jruschef frente a los "stalinistas" de Molotof

Rusia-dice-se ha equivocado al usar la fuerza militar en Hungría

Trieste, 16.—El dictador yugoslavo Tito ha dicho que existe una escisión entre los dirigentes del Kremlin, por un lado los partidarios de Jruschef y por el otro los viejos seguidores de la línea stalinista, dirigidos por el ex ministro de Asuntos Exteriores, Viacheslef Molotof.

Tito, que hizo esta declaración en Pula, el domingo, dijo que los rusos se han equivocado al usar la fuerza militar en Hungría. La intervención en Hungría "es el resultado equivocado —dijo— del hecho de que ellos (parecía referirse a los actuales gobernantes soviéticos) desgraciadamente creen todavía que la fuerza militar puede resolverlo todo". "Pero esto no es cierto", añadió Tito.

Afirmó el dictador yugoslavo que los dirigentes soviéticos habían adoptado una "actitud errónea y puntos de vista equivocados respecto a las relaciones con Polonia, Hungría y otros países", y añadió: "los dirigentes yugoslavos, no consideran trágica esta actitud porque ella no es la actitud de la totalidad de los dirigentes soviéticos, sino solamente de una parte de ellos que han influído en cierto grado en las decisiones de los otros".

El jerarca yugoslavo dirigió un indirecto ataque a su personal amigo Molotof al decir que "la actual actividad soviética ha sido impuesta por aquellos dirigentes rusos que defendieron y todavía defienden las posiciones stalinistas". "Ello ha sido posible —añadió— porque todavía estos elementos tienen una posición fuerte en la dirección de la Unión soviética".

A continuación, el líder yugoslavo se dirigió la pregunta de si los rusos son los responsables del derramamiento de sangre en Hungría y se respondió: "Sí, los camaradas soviéticos son responsables porque ellos fracasaron y no supieron ver los errores de la dirección de Rakosi y porque también erraron en cuanto a hacer posible aquello que las clases trabajadoras y el pueblo entero deseaba. Es imposible imponer un dirigente a un pueblo que no lo quiere".

Seguidamente, el dictador Tito hizo un alarde dialéctico para justificar la intervención de los soviets en Hungría. "Muchas gentes —dijo— se están preguntando por qué se produjo la segunda intervención soviética en Hungría. Una cosa está clara; nosotros hemos dicho y continuamos diciendo, que estamos contra la intervención y el uso de la fuerza militar extranjera. "¿Cuál es el mal menor, el caos, la guerra civil, la contra-revolución y una nueva guerra mundial o la intervención de las tropas soviéticas que fueron enviadas? Lo primero es una catástrofe, lo segundo un error. Debe creerse que si lo segundo salva al socialismo en Hungría, entonces, camaradas, podríamos decir que, aunque nosotros estamos contra toda intervención extranjera, la intervención soviética fué necesaria".

No obstante, si los rusos hubiesen adoptado las medidas necesarias, no hubiese sido precisa su intervención militar.—Efe.

CENSURA

Berlín, 16.—La censura de Alemania roja ha suprimido la publicación de las noticias referentes al ataque del dictador Tito a la Unión Soviética.

El órgano oficial del partido comunista "Neuws Deutshcland", en un comentario de 100 palabras sobre el discurso de Tito, se refiere únicamente a las declaraciones del dictador yugoslavo favorables a Rusia.

El periódico citado asegura que Tito manifestó que la intervención soviética en Hungría era necesaria.—Efe.

NUMEROSOS MARINEROS HUNGAROS ABANDONAN SUS BARCOS

Beirut (Líbano), 16. — Numerosos marineros húngaros han abandonado sus barcos y pedido asilo político en la embajada de Estados Unidos.

La Legación húngara en Damasco ha redactado un informe, acusando a «agentes secretos norteamericanos» de provocar estas deserciones en masa. Dice también que los agentes de Estados Unidos ofrecen a cada desertor un premio de 30.000 dólares. —Efe.

Las tropas anglofrancesas deben salir inmediatamente de Egipto

Insistirá Nasser ante "Míster H"

El Cairo, 16.—El presidente Gamal Abdel Nasser, insistirá en sus conversaciones con el secretario general de las Naciones Unidas, Hammarskjold, en que las tropas anglofrancesas deben salir inmediatamente de Egipto y que esta cuestión debe, asimismo, ser separada de cualquier otra consideración acerca del problema de Suez, según han anunciado fuentes bien informadas.

Las citadas fuentes añaden que el punto de vista del Gobierno egipcio es que se negará a permitir que la retirada de las fuerzas franco-británicas se acondicionen a un acuerdo final sobre problemas políticos, tales como la navegación por el Canal, el control y un tratado de paz con Israel.

Mientras las Naciones Unidas laboren por la retirada pacífica de las fuerzas de ocupación, siguen diciendo las fuentes mencionadas, el Gobierno egipcio tendrá fe en la eficacia de la organización mundial. Pero si Egipto pierde esa fe no se puede excluir ninguna alternativa, entre ellas el llamamiento de voluntarios soviéticos.

El ministro de Comercio declaró anoche, después de entrevistarse con el embajador checoslovaco en El Cairo, que Checoslovaquia está dispuesta a suministrar a Egipto la cantidad necesaria de materias primas y maquinaria que se necesiten para proyectos industriales.—Efe.

LA MISION DE LA POLICIA INTERNACIONAL

Nueva York, 16.—El secretario británico del Foreing Office, Selwyn Lloyd, ha dicho que las fuerzas de policía internacional de las Naciones Unidas, tendrán como misión, además de prevenir una eventual reanudación de las hostilidades, la supervisión de las operaciones de limpieza del Canal de Suez.

Lloyd hizo esta declaración durante una entrevista televisada en la que afirmó que las fuerzas de la ONU contribuirán a la reapertura del Canal y permanecerán allí mientras duren las operaciones de limpieza de forma que pueda garantizarse la libertad de tránsito".

Refiriéndose a una posible solución de la disputa sobre el Canal, Lloyd dijo: "Apoyaremos la resolución del Consejo de Seguridad que estableció ciertos principios de solución".—Efe.

LA INVASION SE INICIO SIN CONSULTAR A LOS DIPLOMATICOS

Londres, 16.—La decisión de intervenir en Egipto fué tomada por Francia e Inglaterra sin consultar a los diplomáticos británicos en el Oriente Medio, según informa hoy el periódico "Times".

El corresponsal del citado diario en Nicosia escribe que la intervención continuó pese a las advertencias de los diplomáticos ante el peligro de que Inglaterra se enfrentase con una ruptura permanente de relaciones diplomáticas con los Estados árabes.

El corresponsal agrega que esto hace pensar a los diplomáticos que sus pacientes esfuerzos para conseguir la buena voluntad de los Estados árabes han resultado inútiles.—Efe.

EL TRASLADO DE TROPAS DE LA ONU

Nápoles, 16.— Tres aviones DC-6 de la compañía aérea Swiss Air son los encargados de transportar las tropas de las Naciones Unidas desde Nápoles a la zona del Canal de Suez.

De acuerdo con la política de las Naciones Unidas de mantener el carácter civil de la operación, la "Seisair" facilita a cada soldado de la Organización Mundial un billete normal de avión.

Un portavoz de las Naciones Unidas ha anunciado que doscientos soldados más colombianos y otros quinientos canadienses, llegarán a Nápoles el domingo.—Efe.

Las cuatro "concesiones" de Kadar no han terminado con la huelga

Los húngaros exigen la retirada de las tropas rusas

Viena, 16. — Continúa la huelga general de los ciudadanos húngaros contra las peticiones del Gobierno de Janos Kadar para que todos los trabajadores se reintegren a sus puestos.

Pese a las concesiones que se ha prestado el Gobierno «marioneta» de Hungría, los húngaros no ceden en su propósito de continuar la paralización total de todas las actividades de la economía del país, entre otras razones, porque una de las condiciones esenciales impuestas por los ciudadanos húngaros para reanudar el trabajo, es la inmediata retirada de las tropas soviéticas del territorio húngaro.

Las concesiones hechas por Kadar han sido las siguientes:

1) Purga de doce altos cargos del partido comunista húngaro, por su destacado «stalinismo».

2) Promesa de celebrar unas elecciones «libres y honradas».

3) Seguridad de poner fin a las deportaciones de los jóvenes patriotas húngaros.

4) Promesa de negociar la vuelta del jefe del Gobierno anterior Imre Nagy.—Efe.

CADA VEZ MAS REFUGIADOS HUNGAROS

Viena, 16.—El ex ministro irlandés de Justicia, Gerald Boland, ha manifestado que los húngaros cruzan la frontera con Austria en número cada vez más abundante.

El político irlandés es miembro de la Comisión de Refugiados del Consejo de Europa. La Comisión estudió el problema de los refugiados en dos reuniones celebradas el lunes y el martes de la actual semana.

Muchos refugiados durante su huída desde Hungría han comido sólo pan y agua caliente.

«La mayoría de los refugiados— dijo—son jóvenes de alrededor de 20 años. Las razones son obvias: primero, los jóvenes pueden viajar mejor; y, segundo, están amenazados con la deportación en masa a Siberia, cosa que, naturalmente, quieren evitar a toda costa».

Boland anunció que desde el 30 de octubre pasado, han llegado a Austria unos 27.000 refugiados.—Efe.

ACTO DE SOLIDARIDAD

París, 16. — Los rusos blancos refugiados en París, que se declaran «las primeras víctimas del régimen comunista», han anunciado que el próximo domingo celebrarán un acto de homenaje y solidaridad con los defensores de las libertades húngaras.

En un comunicado especial, las asociaciones rusas de refugiados en Francia expresan su «indignación» por la brutal opresión por las fuerzas soviéticas de la sublevación en Hungría.

«El soldado ruso —afirma el comunicado— se encuentra convertido en el instrumento involuntario de las matanzas. No se debe confundir el pueblo de un país bajo el régimen comunista con el grupo minoritario que le oprime».—Efe.

Llegó la nieve

Avila amaneció con "vestido blanco"

Avila, 16. — Una gran nevada ha cubierto toda la ciudad y las tierras de la provincia la madrugada última. La temperatura se mantiene muy fría, tres grados bajo cero, que persistieron durante toda la mañana.

Esto no ha impedido que miles de personas hayan formado en las filas de los Rosarios de la Aurora salidos de los diez centros misionales y que recorrieron las calles de las respectivas parroquias desde las seis de la mañana.—Cifra.

INTENSA NEVADA EN LAS MONTAÑAS LEONESAS

León, 16. — Continuaba nevando esta mañana en las montañas, aunque con menos intensidad que ayer. Por algunos de los puertos se pasa ya con dificultad. El espesor de la nieve en la parte alta, es de unos 15 centímetros, y en los valles, de unos cinco. En la ciudad, el frío sigue siendo intenso, registrándose ventiscas del Norte muy frías, pero ha desaparecido el temporal de viento de ayer, que causó algunas averías en el tendido eléctrico y que dejaron a parte de la ciudad algunas horas sin fluído.

La temperatura mínima de hoy ha sido, de madrugada, de un grado bajo cero.—Cifra.

CASI UN METRO DE ALTURA EN LA BONAIGUA

Barcelona, 16. — El firmamento presenta aspecto variable en Cataluña con nubosidad más abundante en la provincia de Gerona. Ayer nevó nuevamente en el Puerto de la Bonaigua, incrementándose la altura de la nieve que alcanza ya un espesor de 95 centímetros. Llovió en el Valle de Arán, donde se recogieron entre cuatro y cinco litros de agua por metro cuadrado.

La temperatura mínima regional corresponde a la Bonaigua y Estangento, con nueve grados bajo cero. En la ciudad de Barcelona es de 8'7 grados sobre cero.

El avance de previsión augura tiempo inestimable en el Pirineo, con precipitaciones sueltas de agua y nieve, en los puntos altos. Nubosidad abundante en el resto de la región. —Cifra.

AGUA Y GRANIZO SOBRE MALAGA

Málaga, 16. — Una enorme tormenta de las pocas que tiene precedentes en esta ciudad y que lleva varias horas de duración, con gran aparato de truenos, relámpagos y granizo, ha descargado en la mañana de hoy sobre Málaga.

El temporal se intensificó a partir de las ocho, cayendo una granizada que cubrió de blanco calles, pisos y tejados de los edificios.

Varios sectores de la ciudad sufrieron inundaciones y el servicio de bomberos tuvo que realizar más de treinta salidas con sus coches y tanques para actuar en casas, desaguar patios y auxiliar a vecinos, trabajos que efectuaron con muchas dificultades debido a que el temporal no cesa en su intensidad.—Cifra.

LOS PUERTOS

Madrid, 16.—La Inspección Central de Circulación y Transportes por carretera del Ministerio de Obras Públicas, comunica que el puerto de Piqueras, en la carretera de Madrid a Pamplona, continúa cerrado al tráfico a causa de la nieve. El de Navacerrada se halla abierto, pero es necesario el empleo de cadenas. El de Somosierra, en la carretera de Madrid a Irún, es necesario circular con precaución por la existencia de hielo en algunas zonas.—Cifra.

India acepta un crédito de la URSS. por valor de 500 millones de rublos

Nueva Delhi, 16.—India ha aceptado un crédito a largo plazo de la URSS, por valor de 500 millones de rublos, (5.000 millones de pesetas), al 2'2 por ciento de interés y pagaderos en 12 plazos anuales.

Este crédito que servirá para cubrir el plan quinquenal de la India, es más reducido en cuanto al interés se refiere que los ofrecidos por Estados Unidos, Gran Bretaña y Alemania occidental.—Efe.

Colaboradores de DIARIO - DIA

EN EL CAMINO DE VUELTA

Las clases sociales

Por JORGE VIGON

Cuando la gente habla de clases está generalmente refiriéndose, de un modo tácito, a un concepto elemental de la sociedad; y aludiendo a unas supuestas clases alta, media y baja, producto de una ingenua clasificación temaria de los medios de fortuna. Y ocurre que cuanto más se carga el acento sobre lo material, esta concepción va haciéndose más intolerable. En los espíritus elementales —que solían corresponder casi siempre a cierta especie de sujetos graves que devanaban sus preocupaciones en el diván de un café— aquella clasificación se formalizaba en representaciones, adecuadas a su propio medio, pero por ello mismo insufribles. Tales espíritus percibían con una claridad irritante que había una clase superior a la suya; constituída por los que iban a tomar incómodamente el apertivo encaramados en la barra del bar de moda, y una clase inferior, integrada por los que tenían como centro de sus expansiones la taberna de la esquina, que, aferrada a su autenticidad, se resiste a llamarse bar. Este estado de cosas produce inevitablemente en el sociólogo un deseo violento de remediarlas. El sociólogo de la taberna hubiera puesto en juego todos los elementos de que disponía contra las otras dos clases de consumidores de bebida; el del café trataba de movilizar contra el de la barra del bar, al cliente de la taberna. Generalmente el éxito rebasaba todos los primitivos propósitos y ocurría que los atacantes venían a ser los bebedores de segunda y de tercera, y los agredidos los de primera y segunda; fenómeno a primera vista complejo, pero sencillo de explicar tan pronto como uno recuerde el caso de aquel que se sentía capaz de cegar con tal de que el vecino quedara tuerto, y experimentando prácticamente de una manera bastante perfecta por los que tuvieron el infortunio de residir durante los años de la guerra en la zona roja.

Otras veces —y el período republicano que antecedió a la guerra es un complejo— la subversión aparecía extrañamente frenada. La barra del bar se veía favorecida por la presencia de los antiguos clientes del café que se sentaban de la manera más incómoda en las incómodas banquetas, sin saber exactamente qué es lo que puede hacerse en un local cerrado cuando no se dispone de los elementos precisos para ahorcar a un amigo el seis doble.

Señalemos, de paso, un hecho muy característico. Esta subversión parcial se produce siempre, de un modo lento y continuo cuando el dinero ha adquirido carácter de categoría. Un grupo social que se caracteriza por la posibilidad de disfrutar determinados goces materiales, se verá continuamente renovado, ya que, como la experiencia enseña, nada hay menos estable que la fortuna. Junto a la barra del bar, hay siempre dos clases de gentes, los que llegan ahora y los que se van a marchar; los que se van a marchar lo hacen generalmente de mal humor porque ya no tienen dinero; mientras que los que llegan —que sí lo tienen— se mueven aún con cierto embarazo, ocasionado por la dificultad de adaptarse al medio nuevo. Este fenómeno del que derivan todas las posibilidades de comicidad que se acumulan en el nuevo rico, puede comprobarse en todos los órdenes de la vía.

La incomodidad del período de adaptación, influye poderosamente sobre el que la padece. Solo que como en tiempos normales se trata de casos aislados, el resentimiento a que da lugar se remansa de un modo particular en cada individuo, sin que tenga por regla general, mayor transcendencia. En cambio, cuando por razón de un trastorno social (revolución) el fenómeno toma carácter colectivo, la conciencia del ridículo y la sensación de ausencia del preciso decoro, acumula las cargas individuales de resentimiento, que, al cabo, producen una explosión cuyas consecuencias no pueden nunca preverse.

Esta es la razón que aconseja que no se economicen las precauciones para evitar que en el intento de jerarquizar la sociedad, en un orden justo prevalezca el propósito, acaso no confesado, de substitución o de revancha.

La jerarquización implica un orden que no puede ser ni arbitrario ni tampoco improvisado. El cristiano sabe que todos los hombres pueden salvarse; pero también sabe que no todos se salvan. En cambio no todos pueden destacar, aunque se lo propongan, en las actividades humanas. Y lo más doloroso es que todos, aparentan o no desearlo, pretenden conseguirla. Ortega ha dicho que el hombre normal es un ser constitutivamente forzado a buscar una instancia superior. «Si logra por sí mismo encontrarla, es un hombre excelente; si no es un hombre masa y necesita recibirla de aquél». Las jerarquías, que se producen en el trance de aspirar a aquella instancia superior, son un fruto del esfuerzo. Al esfuerzo bélico, se le llama heroísmo, pero el esfuerzo eminente se puede dar en todas las actividades humanas.

Y lo mismo que el heroísmo no es cosa para todos, sino una actitud espiritual de los mejores; por eso las aristocracias, y su sucedáneo las jerarquías, deben ser en definitiva, un conjunto de gentes selectas.

Exclusivo para EL DIARIO PALENTINO-EL DIA DE PALENCIA
(Prohibida la reproducción)

Mientras bombardeaban los aviones soviéticos

Budapest.—El Príncipe Hubertus de Leowenstein, miembro del Parlamento alemán, y de la Cruz Roja, escribe sus informes en una máquina de escribir portátil que sostiene sobre sus rodillas, mientras otras súbditas franceses y alemanes se hallan en el refugio de la Embajada francesa durante un ataque aéreo a la ciudad por los aviones soviéticos.
(Foto Cifra Gráfica)

2 noticias de color

1) Un caballo busca piso

Mataró (Barcelona), 16.—Al pasar por la calle de San Juan de esta ciudad, unas cabezas de ganado bovino y equino destinadas a abastecimiento de carnes, uno de los caballos que formaba parte del grupo se le ocurrió entrar en el portal de la casa número 28, de dicha calle, y subió unos escalones, hasta llegar a un rellano. Una vez allí, el animal abrió a golpes de cabeza una puerta que solo estaba cerrada con un pestillo. Por fortuna para los alarmados vecinos del piso en cuestión, el travieso animal, en vez de continuar subiendo la escalera, se encabritó, echándose de bruces contra una pared y cayendo luego sobre unos trastos viejos, que se hallaban en unos escalones, quedando allí situado. Costó bastante trabajo hacer salir al animal de dicho lugar. Fué preciso derribar una puerta actualmente impracticable, que dá al pasillo de la planta baja de dicha casa y por ella pudo sacarse al caballo, haciéndole salir a la calle por la puerta del piso bajo.—Cifra.

2) La locura de los ritmos

Dublín, 16.—La policía ha tenido que intervenir en una sesión cinematográfica donde se proyectaba la película norteamericana «Rock Around The Clock», para restaurar el orden. Los mozalbetes bailaban en el patio de butacas y escenario de la sala cinematográfica. Cuando la policía entró en el local, comenzaron a arrojar a los representantes de la ley, maderas y otros objetos, entre ellos algunos cuchillos. Finalmente volvió a renacer la calma. No ha habido ningún herido.—Efe.

Agradecimiento de los escolares españoles a Norteamérica

Simpático acto en la embajada de Estados Unidos en Madrid

Madrid, 16.—En el salón teatro de la Casa Americana se ha efectuado la entrega al embajador, Mr. Lodge, de una colección, especialmente preparada, de cincuenta bellos cuadernos, hechos a mano por escolares españoles e ilustrados con diversas escenas de las distintas regiones españolas y que constituyen una prueba de agradecimiento del representante de los Estados Unidos por el cumplimiento alimenticio donado por el pueblo norteamericano y que reciben gratuitamente los niños de las escuelas españolas. Los cincuenta volúmenes se hallaban expuestos y luego serán enviados a los Estados Unidos. Uno de ellos va destinado al gobernador de cada Estado; otro para Wáshington (capital de la nación), y otro para la National Catholic Welfare Conference, encargada de la distribución de los alimentos regalados por medio de Cáritas españolas.

Asistieron a la ceremonia el subsecretario de Educación Nacional, señor Maldonado; el secretario general del Ministerio, señor Artigas; el subsecretario de Asuntos Exteriores, Marqués de Santa Cruz; la inspectora delegada del Servicio Escolar de Alimentación de Valencia, en representación de todos los delegados de España; altos funcionarios de Educación Nacional; el director de Cáritas españolas; el delegado para España Mr. Robert Melina y alto personal de la Embajada. Hizo el ofrecimiento de los cuadernos, el subsecretario de Educación Nacional, y pronunció unas palabras de agradecimiento el embajador, mister Lodge. —Cifra.

Lea todas las semanas nuestro "SUPLEMENTO AGRICOLA"

M.C.D.2022

PALENCIA AL DIA

Estampa remolachera

Nuestra provincia, eminentemente agrícola, ofrece, al paso del año, diferentes panoramas campesinos, como las secuencias fijas de un film, no por repetido menos interesante, que tiene por argumento las diferentes faenas agrícolas, atemperadas al cielo exacto y puntal de las estaciones, y por intérpretes, a estas gentes del campo, de rostro apergaminado, manos encallecidas y recia personalidad.

Por estas fechas, la estampa dominante, verdadera tónica del actual momento agrario de nuestros campos provinciales, es la saca y transporte de remolacha. Los carros labriegos, pasan parsimoniosamente (a veces, cuando son arrastrados por los familiares caballos, o velozmente, cuando el arrastre se efectúa por potentes tractores, ya muy generalizados), por sendas y carreteras de «pan llevar», hacia esas básculas donde, desde el día 5 del corriente, comenzaron las pesadas; y las azucareras, ponen en tensión sus complejos fabriles para ir obteniendo el dulce producto de la triturada raiz que, aún en menor cantidad que la pasada campaña, se cultiva bastante profusamente en torno a los Campos Góticos.

En el aspecto escolar, destaca la nota publicada por la Delegación Provincial del SEA, estableciendo el complemento alimenticio en todas las escuelas nacionales de la provincia.

Hoy, en el Paraninfo del Instituto de Segunda Enseñanza, tendrá lugar la anunciada conferencia del doctor don Julio Garrido, miembro de la UNESCO, desarrollando el tema «Situación del Cristianismo en Egipto».

Los filarmónicos palentinos, se interesan por el segundo concierto de temporada de la sociedad titular, que tendrá lugar el sábado, 17, en el Teatro Principal, corriendo a cargo del afamado dúo de las hermanas Pierrat, magníficas concertistas de violoncello y piano.

La Asociación Cultural «Barrio y Mies», anuncia para mañana, una conferencia del presidente de la agrupación, don Tomás Mena, sobre el tema «Los estudiantes de los países del Este, contra la escolástica comunista», con la que reanuda su ciclo de conferencias semanales, que tanta brillantez tuvo la pasada temporada.

El Asilo de Ancianos Desamparados, anuncia el programa de brillantes actos a celebrar con motivo de las Bodas de Diamante de su fundación en Palencia. Memorable acontecimiento, que constituirá en nuestra vida local, una entrañable efemérides, pues las Hermanitas de los Pobres y su Asilo de Ancianos, a través de estos 75 años de avecindamiento en nuestra capital, han tomado carta de naturaleza en la misma, y han pasado a ser elementos constitutivos de ella, que animan y embellecen la propia alma de la ciudad. Seguros estamos que los palentinos se unirán entusiásticamente a los solemnes actos conmemorativos.

La festividad de Santa Cecilia, Patrona de los Músicos, se aproxima. Los pueblos de nuestra provincia —Saldaña abre la marcha—, preparan un selecto programa de actos, para festejar cumplidamente tal excelsa festividad. Carrión, también con prosapia musical en su ambiente, asimismo es probable que celebrará por todo lo alto esta solemnidad patronal de los músicos. Y otros pueblos, amantes del divino arte, se sumarán a los actos. Palencia, cabeza provincial, también con un brillante historial filarmónico, no se quedará atrás, creemos; y la fiesta de Santa Cecilia tendrá en la urbe la exaltación filial que se merece. A verlo vamos.

POR HUNGRIA Y POR LA PAZ

Suscripción abierta en favor del pueblo húngaro

Nuestro amantísimo Prelado, como buen pastor, nos ha dado la pauta al acudir en auxilio del pueblo húngaro. Y «Cáritas Diocesana», secundando la iniciativa se ha sumado a la misma. Todos debemos hacer lo mismo. Como cristianos y como españoles. Que nuestro pueblo, con su gesta frente al comunismo traidor y cobarde, sabe más que nadie lo que significa en estos momentos la heroica posición de nuestros hermanos de Hungría.

Por eso, se ha abierto una suscripción que encabeza nuestro Prelado y la ratifica «Cáritas Diocesana» de Palencia, siempre atentos a acudir allí donde el dolor tenga su asiento. Y, nos queda a nosotros la labor de proclamar a los cuatro vientos esta tarea ingente de los patriotas húngaros que quieren librarse de la tiranía roja del traidor soviético, arrollador de todo lo que signifique espiritualidad, libertad y dignidad humana.

Conmueven las noticias que nos llegan, amontonándose unas a otras, desde el país magyar. Ante el mundo egoista de nuestros días, el pueblo húngaro está escribiendo una de las páginas más brillantes de su historia. Pero como siempre sucede, las grandes obras se forjan a costa de ingentes sacrificios. Y mientras un pueblo entero se dispone a morir para que no se le arranque su idealismo religioso, miles y miles de víctimas quedan en el camino. Así, esos niños huérfanos antes de que sus padres murieran.

Confiados al amor del prójimo, vienen a nosotros, porque allí, en Hungría, no pueden sobrevivir ante la batalla que ha desencadenado la horda salvaje roja.

Abierta está la suscripción. Mejor dicho, abiertas han quedado las diversas suscripciones: La de la oración, que todos debemos elevar al Altísimo para que libre al mundo de estas torrenteras de sangre y odio que desata el comunismo por doquiera que pasa; de ayuda económica para poder mandar medicinas, alimentos, vestidos a los húngaros que todo lo están perdiendo, menos su religión: y, en fin, para dar cobijo y dar calor de hogar a los huérfanos que ninguna culpa tuvieron en que la bota salvaje de los rusos hollara su suelo patrio. Víctimas inocentes que en su llanto conmovedor están pidiendo al mundo un poco del amor hogareño que han perdido.

Por eso, nuestro amadísimo Prelado ha dispuesto que se eleven oraciones. Y ha recomendado que cada uno aporte económicamente que buenamente le sea posible, en la suscripción abierta, y dar un aldabonazo en los hogares, para que, si les es posible, mitiguen las lágrimas a tanta y tanta criatura inocente como hoy se encuentran desamparados.

La suscripción está abierta, en todos los Bancos y Caja de Ahorros de nuestra Capital, pudiendo ingresar los donativos en la cuenta corriente para «Cáritas Diocesana-Suscripción en favor de Hungría».

Y todas aquellas personas que se sintieran llamadas a abrir sus corazones y su hogar para acoger alguno de los huerfanitos húngaros, puedan dar sus nombres al Obispado y a «Cáritas Diocesana».

Religiosas

El Asilo de Ancianos celebrará sus Bodas de Diamante

En los solemnes actos, oficiarán los Rdmos. Prelados de Palencia, Arcadia y Abad del Cister

El miércoles, 23 de noviembre de 1881, a las ocho y media de la noche, llegaron a esta ciudad las Hermanitas de los Pobres Desamparados, y en la Casa Asilo convenientemente preparada por el ilustrísimo señor obispo de la Diócesis, don Juan Lozano Torreira, eran recibidas por las Corporaciones de Beneficencia y caridad presididas por el alcalde don Pedro Romero.

El sábado 26, día de los Desposorios de Nuestra Señora, se dijo la primera Misa en la Capilla de la Casa y el día 30 fueron ya admitidos cuatro pobres; habiendo sido recibidas las Hermanitas en todas partes con vivas muestras de simpatía hasta nuestros días en que con tan ejemplarísima y abnegada caridad maternal dedican su apostolado en favor de nuestros ancianitos.

Para conmemorar tan fausto acontecimiento del 75 aniversario de su fundación en Palencia, la Reverenda M. Provincial, Superiora, Comunidad y Ancianitos, tienen el grato deseo de invitar a sus bienhechores y católico pueblo palentino a los solemnes cultos que en su Capilla de la Plaza de San Pablo, se celebrarán durante los días 23, 24 y 25 de los corrientes, con el siguiente programa:

Día 23, a las ocho de la mañana, Misa de Comunión que celebrará el Excmo. y Rvdmo. señor obispo de Arcadia; a las diez y media, Misa solemne, por el Rvdo. P. Merino, de la Orden de Predicadores; por la tarde, Ejercicio del Triduo, con sermón, predicando el Rvdo. Padre Superior de los Jesuítas de esta Residencia. Dará la Bendición el Prelado de la Arcadia.

Día 24, ocho de la mañana, Misa de Comunión, por el Rvdo. señor don Eugenio Blanco, Beneficiado de la Santa Iglesia Catedral y capellán del Establecimiento; a las diez y media, Misa solemne, que oficiará el Reverendísimo Padre Abad Mitrado de la Trapa; por la tarde, en el ejercicio que será a las seis, ocupará la Sagrada Cátedra el Rvdo. señor don Manuel Marcos, párroco de Santa Marina y la Bendición del Santísimo la dará el Rvdo. Padre Abad del Cister.

Día 25, misa de Comunión general a las ocho, que dirá el Excmo. y Reverendísimo señor obispo de la Diócesis; misa solemne que será a las diez y media, por el muy ilustre señor don Antonio Hilosa, canónigo de la S. I. Catedral y confesor de la Comunidad; por la tarde, a las seis, exposición de Su Divina Majestad, Rosario y Sermón, por el elocuente orador sagrado muy ilustre señor don Zacarías Cleme, canónigo magistral de la Santa Iglesia Catedral, oficiando en la Reserva de Pontifical, nuestro Rvdmo. Prelado, doctor don José Souto Vizoso, que entonará como terminación de estos actos un solemne Te Deum, de acción de gracias.

El Excmo. y Rvdmo. señor obispo de la Diócesis, concede cien días de indulgencia por la asistencia a cada uno de los actos del Triduo.

ASOCIACION DE LA MEDALLA MILAGROSA

La Asociación de la Medalla Milagrosa, establecida canónicamente en la Iglesia Parroquial de Nuestra Señora de la Calle, celebrará un solemne Novenario a la Santísima Virgen, bajo la advocación de dicho Título. Dará comienzo el próximo lunes día 19 con los Cultos que oportunamente se anunciarán, terminado el día 27 fiesta de la Medalla Milagrosa.

La circunstancia de haber trasladado su residencia la Comunidad y población acogida en los Establecimientos benéficos a la Ciudad Benéfica, excluye ya la coincidencia y duplicidad de Cultos dentro del ámbito de la Ciudad, siendo esta la razón del acuerdo de celebrar este Novenario en su tiempo oportuno en vez de hacerlo como hasta ahora, dentro del mes de Mayo.

Sirvan estas líneas no solo de justificación de tal medida, sino también de invitación a los fieles y especialmente devotos de la Medalla Milagrosa a los Cultos propios del Novenario.

La Junta Directiva.

CONGREGACION DE SAN ROQUE

Esta Cofradía celebrará en la Iglesia Parroquial de Santa Marina, la función de Animas, con los cultos siguientes:

El domingo 18, a las cinco de la tarde, solemne vigilia, rosario, ejercicio del mes de ánimas y procesión de difuntos, por el interior del templo.

El lunes 19, a las ocho y media de la mañana, Misa solemne de requiem y Responso cantada, en sufragio del alma de sus Congregantes difuntos.

La Junta Directiva ruega encarecidamente la mayor puntualidad y asistencia a estos actos a todos sus congregantes y devotos del Santo.

DIARIO DE AVISOS

FARMACIAS DE GUARDIA.—Durante la semana están de guardia las farmacias de don José María Fernández Nieto, (Mayor núm. 66), y don Alejandro Font, (Mayor núm. 258).

CUPON PRO CIEGOS

Lista de los números premiados del «Cupón Pro Ciegos», correspondiente al sorteo celebrado el día 15 de noviembre de 1956.

Premiado con 125 pesetas, número 699. Premiados con 12'50, los terminados en 99.

REGISTRO CIVIL

NACIMIENTO. — Esteban Retuerto Fernández, de Félix y Francisca, Cid, 21.

DEFUNCION. — Prudenciano Pérez Diago, de 62 años, viudo, Francisco Franco, 5.

HACIENDA

SECRETARIA

El Iltmo. señor Delegado de Hacienda, ha puesto al cobro en el día de hoy, los libramientos expedidos a nombre de:

Banco de Bilbao, S. A., don Emerenciano Castrillo, Cía. de FF. CC. de Castilla y Española de FF. CC. Secundarios, don Luis García Arribas, Excma. Diputación Provincial, don Fortunato Lapresa, señor Conservador del Edificio de Comunicaciones de Cervera de Pisuerga, don Alfonso Arroyo, don Eusebio García y doña Julia Martínez, señor Secretario de la Junta Provincial de Construcciones Escolares, don Domingo Alcalde de los Ríos, señor Alcalde Presidente del Ayuntamiento de Villarmienzo, don Pedro Rando, señores Hijos de Hermógenes Sendino, don Lorenzo Cardeñoso, don Jesús Martín.

Palencia, 15 de noviembre de 1956.

Cartelera de espectáculos

TEATRO PRINCIPAL

Hoy, «La calle desnuda», el film policíaco de máximo interés.

El domingo, la bellísima y encantadora Pier Angeli, la novia del mundo, con Fernandel, en la maravillosa película en Easmancolor, «Mademoiselle Nitouche», la película que no se olvida.

GRAN TEATRO ORTEGA

«El retorno de los hermanos corsos».

CINE PROYECCIONES

«El niño y el unicornio».

CINE CASTILLA

«Sucedió en Sevilla».

CINE OTERO

«La cicatriz» y «Strómboli».

CALIFICACION MORAL:

«La calle desnuda» (3R); «El retorno de los hermanos corsos» (3); «El niño y el unicornio» (3); «Sucedió en Sevilla» (3); «La cicatriz» (3R); «Strómboli» (3R).

GOBIERNO CIVIL

Visitas al Gobernador

El Excmo. señor Gobernador Civil y Jefe Provincial del Movimiento, ha recibido en sus despachos oficiales las siguientes visitas:

Ilustrísimo señor don Antonio Adalid Ascarza, coronel director de la Fábrica Nacional; don Juan-Jesús Molina Rodríguez, ingeniero jefe del Distrito Forestal; don Pedro de la Fuente y don José Luis Hervás, alcalde e interventor de Paredes de Nava, respectivamente; don José Donis y don Manuel Palacios, alcalde y cura párroco de Amusco; don Félix Rodríguez, don Máximo Quintero y don José Alonso, alcalde, secretario y cura párroco de Cevico de la Torre; don Ireneo Tejido y don Nazario Fernández, alcalde y secretario de Palacios del Alcor; don Guillermo Franco, acompañado de su hija Nieves García, de Villafruel; don José Luis de la Mora, alcalde de Melgar de Yuso; doña Alejandra Carrancio, de Palencia; doña Victoria Barcenilla, de Palencia; don Angel Cabeza y don Felipe Aragón, de Husillos; don Marcial Sánchez, don Eugenio García, don Julián Martín y don José Díez, alcalde, secretario, oficial y juez de Fuentes de Nava; Religiosas Siervas de María, de Palencia; don Bonifacio de Cos, presidente de la Junta Vecinal de Matabuena; y don Sebastián Zorrilla, de Palencia.

¡SENSACIONAL! ¡UNICO!

Los dos artistas que hoy atraen la atención de todos los públicos del mundo.

¡AUDACIAS COMICAS DE FERNANDEL!...

¡MONADAS DE LA BELLISIMA PIER ANGELI, que canta y baila, poniendo de relieve todos sus encantos personales!...

Música alegre. Brillante. Fastuoso vestuario

UN FILM QUE LE HARA PASAR DOS HORAS DE ENTRETENIMIENTO Y OLVIDO

«El ambiente desde el principio al fin de la cinta, es bueno. Los escenarios se han cuidado y todo tiene el encanto de lo retrospectivo... Fernandel, imprime a su papel, los rasgos cómicos con que fué dibujado. PIER ANGELI, está deliciosa en su papel de colegiala traviesa y soñadora. El público ríe las ocurrencias de los diálogos. DONALD, del «A. B. C.»

ESTE ES EL SENSACIONAL ESTRENO QUE EL DOMINGO, LE OFRECE EL

PRINCIPAL

CASA DE SOCORRO

LESIONADOS. — El personal de servicio en la Casa de Socorro, ha prestado asistencia médica a los siguientes lesionados:

Emilio Manrique, de 27 años, que sufría hipotensión, producida por intensa gastrorragia.

Francisco Domínguez, de 41 años, herida contusa en el cuero cabelludo, por accidente casual.

Gregorio Maestro, de 53 años, herida contusa en la región biparietal, por accidente de trabajo.

Conferencia del P. Mata, en la Escuela Hogar

El pasado martes en la Escuela Hogar de Sección Femenina se celebró la anunciada Conferencia que sobre el tema «Misión y responsabilidad de la Enfermera en el orden social» había de pronunciar el Reverendo P. y Doctor en Medicina, Fernando Mata O. P.

La Escuela Hogar ofrecía un magnífico aspecto y se hallaba totalmente llena de Enfermeras ya que había despertado gran interés por lo sugestivo del tema. Comienza haciendo resaltar la importancia de esta profesión, que está en proporción con la gravedad de los intereses a ella confiados, que son los enfermos, así como la complejidad de ciertos problemas de conciencia con los que tiene muchas que enfrentarse y, finalmente con la misma confianza que el médico deposita en ella.

Pone de manifiesto el peligro que corre de insensibilizarse ante el dolor de los enfermos y de dejarse llevar de la frivolidad propia de la juventud, que las hace olvidarse de su misión de atender a los enfermos. Para evitarlo, debe espiritualizar su profesión, recordando constantemente que, a la luz de la revelación, el hombre, la enfermedad el dolor y la vida, adquieren el valor de cosas sagradas, por lo que debe estimular los sentimientos de piedad, caridad, compasión y abnegación, hasta llegar al sacrificio ya que la profesión sanitaria de la que forma parte, debe considerarse como sacerdocio.

Da normas prácticas acerca de la conducta que deben observar en las relaciones con los médico y enfermos y terminó recordándolas que deben colaborar como instrumentos de Dios atendiendo a los miembros enfermos del Cuerpo de Cristo, mirándoles como el medio que tienen a su alcance para ejercer la caridad y adquirir méritos para el cielo. Al final de la conferencia el Padre Mata fué muy felicitado por todos los asistentes.

Cuatro Cantones

¿Invierno frío o cálido?

Otro pleno del «señor Manuel». Anunció que el tiempo sería crudo a finales de semana. Pronóstico cumplido. En las montañas cerveranas ya asomó sus heladas narices la Señora Nieve, ataviada con sus más blancos armiños como las damas de alto copete.

Aquí, en la capital, ya habíamos notado su glacial aliento. Cuando ese aliento sopla, la gente se refugia en el parapeto de los soportales, contra las alevosas pulmonías que a los habitantes del valleo «vacceo» nos acechan durante el larguísimo invierno.

Los zahoríes no se muestran de acuerdo en sus previsiones.

Un agricultor de Tudela, que goza fama de infalible «profeta meteorológico», ha auscultado la luna y asegura que el invierno se presentará muy crudo, con abundantes «hielos negros», o sea, lo que nosotros hemos llamado el «helor de Castilla», ese bisturí invisible que penetra profundamente en la tierra y en los huesos y marchita las plantas.

Estas predicciones no coinciden con las de otro famoso zahorí: «El hombre de la florecica», pues éste asegura que el invierno será cálido.

Todavía no ha terciado el «señor Manuel». Para nosotros es el más autorizado y digno de crédito. No en vano el «señor Manuel» hace sus observaciones a corta distancia del epicentro del «Cimbalillo». En cuanto al «Viejo Pastor», el hombre está de capa caída... ¿Quién acertará en este juego de pronósticos?

La ofensiva de la nieve

La apresurada visita de la Señora Nieve a las cumbres palentinas, renueva la zozobra de todos los años para aquellos sufridos vecindarios.

El bloqueo invernal de la nieve —que allí lanzan tremendas ofensivas— es una amenaza que han de soportar durante largos meses.

La nieve es bella y decorativa y hasta un caprichoso juguete en las ciudades, pero en la montaña es un enemigo implacable que llega a paralizar la vida de relación de los pueblos sitiados por su invernal ofensiva.

No es allí la nieve un «deit motiv» poético y pictórico. Su amenaza es cruel, tenaz, angustiosa... Largos días, semanas quizá, de total aislamiento. Vencer a ese enemigo blanco que desciende de las nubes plomizas como un ejército de pequeños paracaidistas, exige esfuerzos épicos y hasta heróicos por parte de los vecindarios.

Por eso hay que tomar previsiones para neutralizar en lo posible los efectos de esa ofensiva que ya parece haberse iniciado. La Diputación va a enviar a nuestra comarca montañosa unas máquinas o aparatos quitanieves que es de esperar resulten eficaces.

El invierno tiene este pórtico nada halagüeño, que exige preparativos de defensa pasiva a largo plazo.

Se reanuda la lucha

Se ha iniciado la más eficaz terapéutica de la «psicosis alcista», cuyos primeros síntomas veníamos padeciendo.

Nuestros viejos conocidos, nostálgicos del «estraperlismo», han vuelto a salir de sus madrigueras tan pronto consideraron el ambiente propicio. Estas bandadas de «pajarracos» del mercado negro se parecen a los gorriones.

Primero planean un par de ellos sobre los corrales donde hay buen pienso para las gallinas. Después, aterrizan otros tres o cuatro, hasta que el suelo se cubre de menudos «pardales» que picotean ávidamente llenándose el buche con el trigo destinado a las aves ponedoras. Se asoma el dueño del gallinero y hace un disparo de escopeta... Los gorriones desaparecen como por ensalmo. Pero en cuanto el dueño se mete en casa, vuelven a la carga... Uno, dos, cuatro, seis docenas. Con esta misma táctica operan los «estraperlistas».

Tan pronto desaparecieron las circunstancias de emergencia que obligaron a un enérgico intervencionismo, se decretó la libertad de comercio.

Pero el «estraperlismo» o, por lo menos, sus intentonas, han vuelto a rebrotar como una mala hierba apenas se dejó de utilizar la tenaz escarda de las multas. Sin embargo, la experiencia que ya se tiene para combatir esta plaga no ha de ser estéril.

La Fiscalía Superior de Tasas volverá a actuar con plenas atribuciones como el Estado Mayor del Ejército encargado de exterminar a ese solapado enemigo de nuestros bolsillos y aún de nuestros estómagos.

Se reanuda la lucha. Pero esta vez con las mejores perspectivas de victoria.

Sociedad Filarmónica

Ante el concierto del sábado

UN DUO EXCEPCIONAL

El violoncello, remedo el más perfecto de la voz humana, adquiere el máximo relieve en la familia de la cuerda. Recordando otra vez a la gran solista de la Orquesta de Hamburgo, Irene Güedel, causaba pasmo la extensión insospechada lograda, desde los profundos y pastosos graves, como de contrabajo, hasta los inverosímiles agudos en que imitaba al violín. Y donde la mano pisaba con firmeza junto al puente, hasta el que había descendido en rápida caricia a lo largo del cuello de cisne del instrumento. La mano izquierda de una violoncellista es una de las más bellas manifestaciones estéticas.

Nuestro enorme Pablo Casals ha logrado electrizar a los auditorios haciendo cantar a su violoncello. Y es que este difícil instrumento, en que no abundan los virtuosos, es capaz de llegar del modo más cálido a los públicos filarmónicos.

Esperamos que Simone Pierrat alcanzará un éxito clamoroso. Todas sus referencias lo acreditan. El perfecto maridaje que existe entre violoncello y piano se consolida y afirma en el hecho de ser dos hermanas las intérpretes: dos hermanas siempre unidas en el esfuerzo y el aplauso. Françoise no solamente será la digna acompañante, sino que revalidará su propia valía de concertista. Exhumamos al azar otro reciente programa en la Radio Suiza, ante cuyos micrófonos interpretaron la Sonata op. 19 para violoncello y piano, de Rachmaninoff.

En el día de hoy actúan las hermanas Pierrat en recital del C. Nobiliario de Madrid, que cuida extraordinariamente la selección de sus programas, y ante el cual interpretarán uno análogo al que han elegido para nosotros.

Esperemos que no haya pereza por parte de los señores asociados, en quienes, inexplicablemente, parecen acusarse síntomas de apatía, desgana o falta de interés. Los artistas necesitan el calor de la asistencia. Esperemos que el sábado la tendrán cumplida.

He aquí el programa que, en el segundo concierto de la temporada 1956-57 de la Sociedad Filarmónica de Palencia, interpretarán Simone y Françoise Pierrat, con violoncello y piano:

I

Sonata, op. 6 (violoncello y piano), R. Strauss. Allegro con brío. Andante ma non troppo. Allegro vivo. (Simone y Françoise Pierrat).

II

Toccata, Bach-Busoni. Adagio: Prestísimo, Fuga; Nocturne, op. 27, número 2, Chopin. Fantaisie, op. 49. Luna clara. Vierne. Estellas nella noche, L. Aubert. Piano solo, (Françoise Pierrat).

III

Grave, W. F. Bach. Sonata número IV, Pergolesi (Moderato - Adagio-Allegro). Elegie, Van Goens. El negrillo, Debussy. Nocturno, P. Pierné. Danza del diablo verde, Cassadó. (Violoncello y piano, Simone y Françoise Pierrat).

La Fiscalía Superior de Tasas, en pleno funcionamiento

Será el único organismo competente para sancionar las infracciones de abastos

Madrid.—La experiencia obtenida en los últimos años, ha demostrado la conveniencia de que el organismo encargado de la represión de infracciones del régimen de tasas y abastos actúe con la máxima flexibilidad al propio tiempo que con una identificación plena y total con el criterio y directrices emanadas de la superioridad y los que inspiren las normas del organismo rector de abastecimientos.

Para lograr tal finalidad, el «Boletín Oficial del Estado» del 14, publicó un decreto de la presidencia del Gobierno, por el que se restablece en toda su integridad y en los propios términos en que se encuentran redactadas, la ley de 30 de septiembre de 1949 y el reglamento para su ejecución, de once octubre del mismo año. La Fiscalía Superior de Tasas será, pues, el único organismo en materia de abastos y tasas.

Se deroga el decreto de la presidencia del Gobierno de 20 julio de 1956.—Cifra.

Rincón ameno

SOLUCION

Dice Charito Leonis que siendo muy niña quería que su madre le comprase una patinete.

Y todos los días repetía la misma cantinela.

—Mira, niña —le respondía siempre la madre—, déjame en paz con la dichosa patinete. No tengo dinero para comprártela.

Pero un día, estando Charito entre «cajas» en el Teatro Apolo presenciando una representación de «Los calabreses», oyó que el barítono Sagi Barba, en un dúo le decía a su madre, que era la tiple: «Yo te llenaré de monedas de oro».

Al oir esto Charito, dijo:

—Mamá, ya tenemos quién nos compre la patinete.

BANQUETE

Le preguntaban un día a un joven, qué tal lo había pasado en un banquete en cierta casa aristocrática.

—Muy bien. Todo hubiera sido perfecto si la sopa hubiera estado tan caliente como el vino, el vino hubiera sido tan viejo como el pollo, el pollo tan tierno como la doncella y la doncella tan amable como la anciana marquesa.

EXITO

El editor de piezas musicales examina una canción que acaba de recibir, y dice:

—La letra es idiota y la música ratonera. Vamos a editarla en seguida, que será un éxito.

ADIVINANZA

Uso aguja sin coser,
corto sin tijeras, y ando sin pie.

Solución a la Adivinanza de nuestro número anterior:
LA BALLENA

CRUCIGRAMA

Número 1.563 — Por MIROSPA

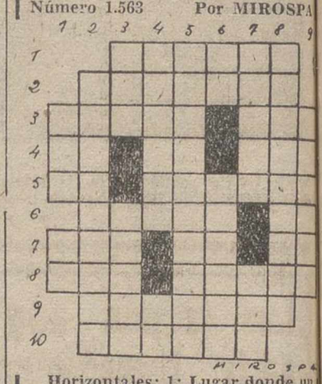

Horizontales: 1: Lugar donde un hombre o animal hace mansión. 2: Aves rapaces diurnas. 3: Célebre jacobino. Período de tiempo. 4: Desinencia verbal. Nombre de letra. Oficial turco. 5: Artículo. (al revés) Juntará. 6: Provincia de la Unión Sudafricana. Dios egipcio del sol. 7: Río español. Artículo. Part. inseparable. 8: Junté. (al revés) Publiqué. 9: Ennegrecido. 10: (al revés) Tuéstalas.

Verticales: 1: Numero. Siglas comerciales. 2: Cristianos de El Líbano. 3: Boxeador español. Membrana de los peces. 4: (al revés) Mánchala. Artículo. 5: Esencia y propiedad de cada cosa. 6: Preposición inseparable. Esclavos de los lacedemonios. 7: Amansan. Monte del Asia Menor. 8: Que ha contratado un seguro. 9: Siglas comerciales. En francés: asno.

Sol. al Crucigrama número 1.562:

Horizontales: 1: Ráfaga. 2: airalaM. 3: Asear. Nos. 4: Ne. Bl. Alí. 5: En. anarA. 6: ócsaR. Ro. 7: Ego. Cu. Es. 8: laP. etilO. 9: Repollo. 10: acasaC.

Verticales: 1: Ane. El. 2: asenogarA. 3: Ríe. Copec. 4: Arabas. Pa. 5: Farináceos. 6: Al. arutlA. 7: Ganar. ILC. 8: Amolarle. 9: Si. Oso.

CARTEL de la FALANGE

DELEGACION PROVINCIAL DEL F. DE JUVENTUDES.—PALENCIA

CONCURSO DE PRENSA EN EL «DIA DEL DOLOR»

La Delegación Nacional del Frente de Juventudes, por medio de su Departamento de Información Juvenil, convoca con motivo de celebrarse el vigésimo aniversario de la muerte de José Antonio Primo de Rivera, un concurso de artículos y reportajes aparecidos en la Prensa española, «en los que se refleje y comente la presencia y la devoción de las actuales juventudes hacia el espíritu, la vida y la obra del Fundador de la Falange».

El concurso se regirá por las siguientes bases:

Primera. — Se establecen tres premios, designados y dotados con los nombres y cantidades que se señalan.

«Delegado nacional del F. de Juventudes», dotado con 2.500 pesetas.

«Ayudante nacional de las Falanges Juveniles de Franco», dotado con 1.500 pesetas.

«Departamento Nacional de Información Juvenil», dotado con 1.000 pesetas.

Segunda. — Los premios se adjudicarán por el orden arriba expresado a los tres mejores artículos o reportajes que sobre el tema propuesto, se presenten al concurso.

Tercera. — Podrá participar en el concurso, los artículos y reportajes aparecidos en los diarios y revistas españolas, con firma o sin ella, dentro del período comprendido entre la fecha del 10 al 30 de noviembre del presente año.

Cuarta. — Los concursantes deberán remitir adheridos al recorte del artículo o artículos con los que concurran, nota en la que consten nombre y apellido del autor—si aparecen sin firma—, domicilio, título de la publicación y fecha de aparición.

Quinta. — Los envíos, bajo sobre cerrado, deben hacerse antes del día 5 de diciembre próximo, haciendo constar en el sobre: «Para el concurso de Prensa del «Día del Dolor». Departamento Nacional de Información Juvenil. Diego de León, 49. Madrid.

Sexta. — El concurso será resuelto por un jurado convocado al efecto y su fallo se hará público dentro del mismo mes de diciembre.

Asociación Barrio y Mies

El sábado, día 17, tendrá lugar en el Salón de Actos de la Escuela-Hogar de Sección Femenina, a las ocho y media de la tarde, la conferencia a cargo de don Tomás Mena: «Los estudiantes de los países del Este contra la escolástica comunista». La entrada será libre.

POMPAS FUNEBRES

CRESPO

Casa fundada el año 1900

TELEFONOS: de día, 1751 de noche, 2804

BECERRO DE BENGOA, NUM. 6

Visita del Capitán General de la Región

Mañana sábado, a las once de la mañana, se espera la llegada del Excelentísimo señor Capitán General de la Región, que hará su primera visita a los centros y dependencias militares de la plaza.

Será recibido en el Gobierno Militar, por nuestras primeras autoridades y después de efectuar su visita a dicho centro y demás dependencias de la plaza, será obsequiado con una comida en el «Hotel Jorge Manrique».

M.C.D.2022

DE PEÑA LABRA AL CERRATO

Hitos señeros en la incomparable ruta palentina del románico

La maravillosa basílica de San Martín de Frómista - monumento nacional - cuenta ya con airosa calzada que facilita el acceso a los turistas que la visitan

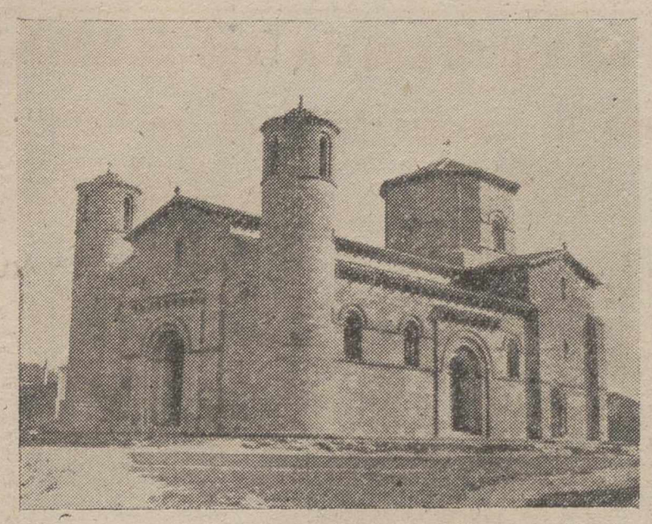

Basílica románica de San Martín, de Frómista

En el camino de Santiago, con su bordón de acacia y su esclavina de románica piedra, Frómista se ha detenido, y, acogida a uno de sus Hospitales romeros, va contando las horas y los días y los años, como un interminable y colosal «rosario» que tiene sus misterios en la Virgen del Otero, en Santa María del Castillo, en la iglesia de San Pedro, en las ruinas claustrales de los Benedictinos y la gloriosa serenidad de San Martín. Hasta los pájaros de primavera y verano se saben de memoria las «avemarías» que Frómista desparrama por los espacios, como una acción de gracias que los cielos acogen con complacencia y júbilo.

No quiso Frómista seguir pisando la vía jacobea con su descalzado pie. Se detuvo entre Boadilla del Camino y Población de Campos... Pero se quedó de rodillas, para rezar su «rosario» de penitencia romera y ejercer la alta y honda virtud de la caridad; abrió los cuencos de sus manos y surgió un manojo de Hospitales; a continuación de la calle francesa, el Hospital de Santiago fué colocando piadosos ósculos en las europeas frentes de los hombres de vieira y bordón, y no faltó un «Huerto de los romeros» para dar tierra castellana a los cuerpos de los hombres rubios y altos, que hablaban un lenguaje a veces brusco y a ratos dulce; el Hospital de Palmeros dejó también que su recinto fuese consuelo y lenitivo para las horas largas de caminatas rudas en aquellos tiempos en que Compostela era imán de Europa; el Hospital de San Martín destinado a ser testigo de cosas sobrenaturales sobre la palma de un mes de noviembre de mil y cuatrocientos y pico; el Hospital de los Brasas y la Hospedería de la Virgen del Otero, para que a los peregrinos no les quedase la pena y el dolor de que en Frómista no hubiese brazos abiertos de caridad y amor para todos.

Por eso Frómista se quedó en el camino, sin seguir su ruta para alcanzar la última estrella; Dios le había dado su propio lucero, al encomendarle la misión contemplativa en sus propios templos y la tarea de caridad en los numerosos hospitales; la misión de Frómista no podía ser más excepcional.

Y como si el Señor Santiago desease pagar de alguna forma tanta sutileza y tanta luz, dejó que a la vera de su ruta se fuese levantando la piedra humanamente milagrosa de un templo maravilloso, al que parece que han dado forma los mismos sueños; en Frómista quedó la gracia de San Martín, que es algo así como una fantasía románica detenida bajo los asombrados cielos, en actitud de peregrinante reposo, enhiestos los dos bordones de sus torrecillas magníficas, y calada la trovera caperuza de su linterna octogonal sereno y silencioso; presenta San Martín la bellísima estampa de su prestancia exterior y ofrece la penumbra meditacional y evocadora de su escueto, sorprendente y desnudo recinto.

Bien merece el gesto románico de San Martín, que preside la vieja y jugosa historia de Frómista y a cuya vera se asienta uno de los más típicos barrios —antaño predios de la judería—, el regalo del acceso del turismo hasta sus mismas piedras. Por ello, la Diputación provincial (con la no pequeña cooperación del Municipio de la localidad) ha enlazado con piedra y asfalto —logrando una airosa calzada de misión eminentemente turística— las carreteras Carrión - Lerma y Palencia - Santander, haciendo que el nuevo brazo de circulación pase junto al templo románico. Frómista ha rematado las iniquietudes de la Corporación provincial, iluminando con luz fluorescente este nuevo acceso turístico de nuestra provincia, lo cual ofrece a la calzada y al templo mismo un magnífico efecto nocturno.

He aquí cómo San Martín sigue proyectando su radiante belleza después de tantos siglos.

A. A. S.

CONFECCIONISTA

mayorista de Barcelona, desea Representante muy competente, para esta capital y provincia, para la venta de camisería. Escribid con referencias, al núm. 9881.

Vergara, 11. — BARCELONA

Palencia en la ruta de los castillos

Por Antonio ALAMO SALAZAR

IV

Castillo de Paradilla del Alcor

"El exvoto de los quinientos alcores"

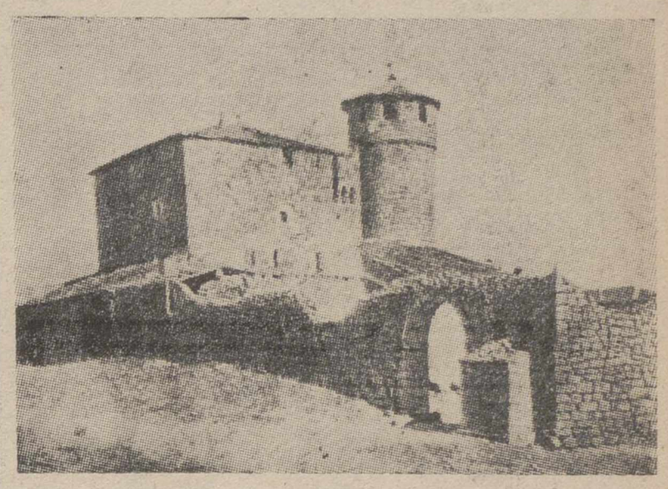

Una vista del castillo de Paradilla del Alcor

A la luz del sol, Paradilla es como un brillante guiño clavado, enraizado en la quietud del páramo, levantando sus piedras doradas, castrenses y románicas, como un auténtico milagro del poblado exiguo y casi silencioso; al amparo de la noche, la vieja «Paratella» silueteа los muros de su iglesia parroquial y de su ruinoso castillo, perfilando fantasmagóricamente una esfinge solemne y escueta impresionando a la madeja de alcores que por tales tierras abundan.

Una solemnidad triguera y una plateresca mueca de viñedos están dando centinela ininterrumpida, en infalible relevo, al conglomerado rural de Paradilla del Alcor; el lugar, escueto y curro, va despuntеando las tardes al amparo de los familiares solanos, mientras la mañana se amasa con trajín femenino y las noches se callan para que hablen las sombras de la vieja iglesia y las ruinas del anciano castillo; el ancestral diálogo de las gloriosas piedras no se ha interrumpido, y las estrellas se saben de memoria el jugoso coloquio sin palabras del templo y del alcázar. Es el continuo hablar de la lóriga y la muceta, de la adarga y el báculo, de la espada y el hisopo, de la cota de malla y la estameña. Es la tradicional conversación de lo castrense y lo eclesiástico, de lo militar y lo religioso, de lo bélico y lo espiritual; Paradilla, en sus dos monumentos está simbolizado —sobre la desnuda bandeja de su páramo, ribeteado de trigos y viñedos— esa vieja realidad española de la cruz y la espada, esa frase que es todo un heráldico mote de la inquieta integridad de los españoles: «mitad monje, y mitad soldado». Enhiesta una de las redondas torres, el castillo se levanta sobre sus propias ruinas, en tanto que la iglesia parroquial, aun abrigada en los chilliones mantoncillos de las reformas, va mostrando orgullosamente sus románicos timbres y no se cansa de ofrecer al espíritu el obsequio, el regalo gótico de unos retablos que son todo un mensaje de los tiempos viejos.

Del «castillo» queda la estela de unas piedras en pie y unas ruinas seniles y desparramadas; no importa. Paradilla levanta sobre la bandeja de los alcores la muestra, venida a menos, de una suntuosa fortaleza, que sería indudablemente una avanzada castrense y pétrea de otros alcázares de aquellos parajes, con un más definido valor militar y estratégico; antes de esta misión, encomendada a las piedras de Paradilla allá por los años de mil trescientos, vigilarían sus muros el paso de los hombres por la vía romana que aquellas heredades surcaba. Del airoso castillo, almenado y custodiado por redondas torres culminadas de adarbes, queda muy poco, aunque sigue en pié la ojival puerta de acceso al castellano recinto, circundada de desiguales piedras, redondas y gastadas. Pocos signos ornamentales se clavaron en las piedras alcazareñas, guardando la fábrica una severa y escueta estampa, en consonancia con la paramera de los alcores sobre los que las viejas piedras se enseñorearon.

Era en el último lustro del siglo diecinueve cuando la fortaleza de Paradilla del Alcor fué destruída en su mayor parte, quedando —como exvoto y reliquia— ese reducto pétreo que está presidiendo las mañanas, las tardes y las noches del ampuloso páramo, impresionante y solemne, de ese retazo de la geografía provincial palentina.

Si la Historia no hubiese reservado algunas de sus páginas, para escribir en ellas el nombre de Paradilla y sus quietos alcores, hubieran sido suficientes estas ruinas castellanas para seguir pregonando —con su impalpable voz senil y derruída— la gloria de un lugarejo palentino, parado sobre el campo, sin más cobijo que los propios e interminables cielos. Por ello tienen su valor estos restos, que vienen a constituirse en un auténtico exvoto sobre la silente palma de los alcores ancestrales.

Ante el "Día del Dolor"

Prádanos y la Escuela rendirán emocionado tributo de homenaje al Ausente

El tiempo, que no acepta el éxtasis, nos trae cada año la fecha del 20 de noviembre, y con él, la efeméride de la muerte de José Antonio.

Una vez más vendrán a nuestro recuerdo los disparos traidores que le quitaron la vida en la cárcel alicantina. Y una vez más tendremos ocasión de meditar seriamente en la fecundidad de su muerte, en el valor de su sangre vertida generosamente en un amanecer, casi presagio del amanecer de España...

Las frías losas de un patio se tiñeron de sangre un día de noviembre de 1936. José Antonio era asesinado. Pero con su muerte comenzaba su triunfo, ganaba su batalla. Porque su ejemplaridad quedaba arraigada definitivamente en la juventud, brote de la España nueva que él ansiaba.

Años más tarde, cuando sus restos son trasladados de Alicante al Escorial, recorriendo los caminos de la Patria que tanto amaba, recogía el agradecimiento de hombres y tierras. Dice Arrese que «iba dormido, pero España había despertado ya».

En El Escorial, testimonio imperecedero de una España a la par renaciente e imperial, como la deseaba, quedaban sus restos, en el último reposo, para continuar entre nosotros, para seguir siendo nuestro guía, para alentar nuestros esfuerzos. Y para exigirnos más y más cada 20 de noviembre.

El final de la cotidiana labor escolar, después de arriadas las banderas, tiene la emoción de su presencia y la de todos los caídos por España. Es la petición al Señor y la plegaria:

«Señor y Dios nuestro
José Antonio esté contigo...

Después, afirmación de que está con nosotros su espíritu, sirviendo de médula viva a nuestros actos, siendo marco de nuestro sentir y estímulo en nuestro quehacer... Precisamente como queremos que esté entre las paredes de ladrillos de nuestra escuela, infundiéndolas, cobijándolas con su presencia, «su espíritu», a la manera del que nos habla Gabriela Mistral. Pero éste, ardiente y combativo..., como era el suyo, como quería que fuese el nuestro.

En este 20 de noviembre, una vez más, van a vivir los niños de la Escuela de un pueblo de tantos de la geografía castellana, la fecha del Día del Dolor. Este pueblo es Prádanos de Ojeda. Y sobre esta tierra grave y cielo de Castilla. Sobre este paisaje rotundo, vestido en la otoñada de infinitas barbecheras —como dice Alonso de Ojeda—, alzarán de nuevo las plegarias.

«... la guardia del mañana
que en los luceros, su puesto tiene ya»,

viviendo, hoy, como ayer y como mañana, con la emoción que merece, la jornada del aniversario de su muerte.

Y sentirá nuevas ansias de laborar sin desmayo por la Patria que él tanto amó. Y también el justo dolor, que es dolor de España, por haberle perdido.

Sí, dolor. No de gemido ni lamento, sino íntimo. No de llanto ni lloro de mujeres o de hombres inútiles, sino de un corazón, de sentimiento verdadero. Poniendo la mejor fe, y el mejor deseo, para alcanzar logros fecundos. Que no han de anotarse en ningún haber de cuenta averiada, sino en nuestro haber, en el de España como él soñó...

A la hora del balance, veremos la necesidad de la exigencia a nosotros mismos, en la medida exacta que su ejemplo nos dicta. Eso será la mejor plegaria, la más ferviente oración, el más profundo recuerdo, la más clara prueba de identificación con sus ansias.

Prádanos y la Escuela quieren rendir en este Día del Dolor, tributo y homenaje al Ausente. Y lo harán como a buen seguro él quería: orando y laborando, con entrega entera, —manera, única de proceder con amor— por el resurgir de la Patria «hasta que Dios nos niegue el descanso y sepamos cosechar para España la cosecha que sembró su muerte».

LUIS FERNANDEZ R.
(Maestro Nacional)

Aclaraciones a la historia palentina

Los hijos de D. Vela no fueron quemados vivos en el Castillo de Monzón

El legendario episodio sólo fué una invención de los juglares

Durante la épica lucha, varias veces secular, que los cristianos españoles sostuvieron contra los invasores agarenos, hasta su extinción definitiva con la conquista de Granada, se escribieron páginas gloriosas de heroísmo, de valor y caballerosidad. La inmensa fe religiosa encontraba terreno propicio para su desarrollo en los corazones generosos de aquellos nuestros antepasados, la cual hacía el milagro de brotar fuerzas de la flaqueza, en aquellos españoles cuando tantas veces hubieron de enfrentarse, en inferioridad numérica, contra las nutridas mesnadas agarenas, más disciplinadas, mejor armadas y con una moral más elevada.

A medida que los foramontanos descendían de las agrestes montañas, en cuyas infractuosidades habían infligido serias derrotas a los árabes, rechazándoles hacia el llano, procedían a consolidar el dominio de las tierras conquistadas, erigiendo afanosos, la fortaleza en el alto que, cual nido de águila, servía de protección al incipiente poblado y de lugar donde se avizoraba el horizonte lejano, donde pululaban los turbantes musulmanes, enemigos de su fe y de su patria.

Así fueron surgiendo varias líneas de castillos, a medida que la reconquista avanzaba, cuyas fortalezas serían el símbolo heroico de la epopeya cristiana, sin parigual en la historia de los pueblos.

Siempre que nos enfrentamos con estas fortalezas, nuestro espíritu se contrista al ver el lastimoso estado en que se encuentran, al mismo tiempo que la imaginación nos hace revivir la vida activa de los mismos, y la prepotente importancia que tuvieron en la formación de nuestra nacionalidad. Sus muros ruinosos, vistos en la lejanía, parece que están haciendo muecas grotescas a tantos españoles que, casi indiferentes, les miran al pasar. ¡Y precisamente en el interior y en el exterior de sus muros se formó la Historia de España!

Nuestra pena se acrecienta al considerar, que el tiempo y los hombres—éstos con mucho más afán— se han unido para borrarlos del suelo patrio. Y no hay justificación de tan lamentable hecho. El castillo español fué el símbolo de protección del hombre, de su vida, de sus haciendas y de su fe. No fué jamás lugar de tortura ni instrumento del poder feudal, tan injusto, tan cruel y tan conculcador de los derechos humanos, como lo fueron los castillos franceses y del resto de Europa. Y aquí viene la paradoja que al mismo tiempo es una acusación para los españoles: aquellas fortalezas europeas, que fueron el lugar del abuso del fuerte contra el débil, nido de injusticias y de abusos, así como de tormento del hombre medieval, se encuentran, en su casi totalidad, perfectamente conservadas, mimosamente cuidadas, como preseas históricas de excepcional valor. Hoy son centros de atracción turística de primer orden.

Quien ha visitado los famosos castillos franceses del Loira, los alemanes del Rhin, así como los del resto de Europa, quedan admirados de los exquisitos cuidados que los dispensan, y del valor extraordinario de tales joyas pétreas, que legaron otras generaciones. ¡Y estos castillos si que tenían motivo para haber sido arrasados, hasta sus alizares, y no los nuestros!

Grupos selectos de españoles, amantes de los valores espirituales, artísticos e históricos de los castillos, han constituído una asociación, que velará en el futuro, por la conservación de lo que resta de las fortalezas españolas. Con este movimiento estamos plenamente identificados y hacemos votos porque el éxito corone tan nobles propósitos.

En el periódico local DIARIO-DIA, —siempre a la vanguardia en la exaltación de los valores de nuestra Palencia— se viene haciendo una apología histórico-elegíaca, de los hermosos castillos palentinos.

¡Ojalá que sirva de revulsivo para levantar, en favor de estas construcciones venerables, dignas de mayor respeto y de mejor suerte, un movimiento palentinista, en el que confluyan particulares, corporaciones y organismos paraestatales y estatales, para salvar entre todos, lo que todavía nos queda.

Al hablar del castillo de Monzón se ha escrito recientemente que, «allí quemaron vivos a los tres hijos de D. Vela —Rodrigo, Iñigo y Diego— como castigo a quienes, en la persona de D. García II, Conde soberano de Castilla, consumaron el primer regicidio; era esto por el año 1029».

Tal aseveración, tomada de otros historiadores y escritores que se han copiado unos a otros, no responde a la verdad histórica por lo que justo es, que divulgada la estricta verdad, que servirá para deshacer una afirmación de gran importancia histórica y que hoy, a la luz de las últimas investigaciones, carece de fundamento.

Los Vela, fué una prolífera familia, ubicada en tierras alavesas, donde ostentaban títulos condales. El gran Conde castellano Fernán González, cuando logró unificar en su persona el Condado de CASTILLA, suprimió aquellos Condados y los vinculó para sí. Los Vela resentidos, salieron de sus tierras alavesas y se expatriaron, unos a León y otros a la Córdoba musulmana, esperando ocasión propicia para vengarse de aquel despojo. Durante el gobierno de los demás Condes castellanos, siempre estuvieron los Vela, en cuantas crisis hubo con el Reino de León, prestos para incordiar a los Condes de Lara.

El Conde don Sancho de Castilla,

(Continúa en la pág. siguiente)

Saldaña celebrará brillantes Fiestas para honrar a Santa Cecilia

Un apretado programa de actos redactado por la Banda Municipal de Música

La Banda Municipal de Música de Saldaña, integrada en la Agrupación Artística, se prepara a honrar a su excelsa Patrona Santa Cecilia con mayor entusiasmo, si cabe, que en años anteriores, ya que esta fiesta se ha hecho tradicional entre los saldañeses.

Los festejos darán comienzo el día 21 del actual a las doce de la mañana con alegres pasacalles, volteo de campanas, lanzamiento de cohetes y bombas; a las cinco y media de la tarde, gran carrera de cintas, pasando por trampolín; a las siete, primera colección de fuegos artificiales a cargo de don Taciano Sahagún, representante de la pirotecnia de Miranda de Ebro y a continuación gran baile en el Café Galán, al que se ha invitado a todo el pueblo.

El día 22, a las ocho de la mañana, alegres dianas y pasacalles por la Banda; a las diez y media, se sacará procesionalmente a la imagen de la Patrona por las principales calles de la villa y a continuación, misa solemne, que será oficiada por el Honorable párroco, don Benjamín Domínguez, cantando la masa coral de la villa la Prima pontifical de Perossi a tres voces. El sermón estará a cargo del elocuente orador don Eugenio Frechoso, coadjutor. Durante los intermedios, la Banda interpretará varios motetes de música litúrgica. Terminados los actos religiosos, la Banda, como de costumbre, obsequiará a sus invitados con un vino español en el «Café Galán»; seguidamente, en la Plaza de España, gran concierto, quemándose para los niños bonitas colecciones de fuegos japoneses.

A las cuatro, concurso de resguilar, en el que se otorgarán valiosos premios; a las cinco, carrera de sacos; a las cinco y media gran carrera de burros, con tres premios en metálico; para participar en esta carrera pueden inscribirse hasta una hora antes en casa del director.

A las siete, segunda gran colección de fuegos artificiales en la que reaparecerá la imagen de Santa Cecilia, finalizando con una estruendosa traca.

A las siete y media, interesante velada teatral en el "Cine Morrondo", poniendo en escena la comedia de Juan Ignacio Luca de Tena, "Don José, Pepe y Pepito; terminada la representación la Banda ofrecerá un nuevo concierto con el siguiente programa: "La gracia de Dios", pasodoble, de R. Roig; "Los gavilanes", selección, de J. Guerrero; "La Gran Vía", selección, de Chueca y Valverde. Seguidamente y para finalizar, la masa coral actuará por primera vez bajo la dirección de J. Torres González, interpretando: "Estampas saldañesas", a tres voces, de Andrés Moro; "La tragedia del pescador", canción vasca, a tres voces y el "Himno a Saldaña", de don Antonio Guzmán Ricis.

Concluídos los actos, la Banda, con los componentes del Cuadro Artístico e invitados, se reunirán en la ya tradicional cena, dando así por terminadas las fiestas.—**El Corresponsal.**

Recuerdo póstumo de don Jesús Fernández, Párroco de Fuentes de Valdepero

Fuentes ha perdido a su buen párroco don Jesús. Un párroco en quien los feligreses habían depositado toda su esperanza para que el progreso espiritual y social de la parroquia alcanzara su mayor plenitud. Dios ha querido llamarle para Sí en plena juventud y dejarnos un vacío difícil de llenar.

Es un deber de gratitud y afecto que le debe, y como tal quiero testimoniar un póstumo homenaje desde estas líneas, y expresar mi eterno agradecimiento por su labor en bien de las almas que le estaban confiadas, por el celo intenso que siempre desplegó, y que se ha visto cortado en lo mejor de su vida.

Ha muerto llevando su dolorosa enfermedad calladamente y resignada, con un sufrimiento íntimo, muy suyo, evitando siempre se trasluciese a los demás. Así serían sus dolores más meritorios ante Dios Nuestro Señor.

En el corto tiempo de tres años y medio que vivió entre nosotros supo atraerse el afecto y admiración del pueblo entero. Su trato afable y en extremo sencillo y noble, hizo que todos le quisiéramos; para todos sin excepción tuvo palabras de consuelo, de caridad, de afecto. A lo sumo un reproche lleno de espiritualidad que dejaba en nosotros una sensación de paz interior y tranquilidad, que sólo sacerdotes como nuestro querido don Jesús sabían infiltrar en las almas.

Esta admiración y afecto que el pueblo de Fuentes sentía por su párroco, se ha visto traducido en una manifestación de duelo altamente consoladora.

El Ayuntamiento, la Hermandad de Labradores, la Asociación de Hijas de María, el Apostolado de la Oración y los jóvenes de Acción Católica, le ofrecieron el homenaje de sus oraciones, simbolizado en el aroma de sus flores. Ha sido el pueblo en masa quien ha plasmado con su presencia el mejor testimonio de cariño hacia su Padre espiritual.

Nos deja un vacío enorme, y una pena grande entre los suyos. Todos hemos perdido un amigo bueno, algunos algo más: un hermano mayor, un padre. Pero, ¡qué importa este dolor, esta separación temporal, si el Señor quiso recompensarle llevándole muy cerca de Sí!

Aceptemos la voluntad divina, con resignación cristiana.

Que este pequeño homenaje a don Jesús sea la manifestación más elocuente y sincera de mi afecto, y del eterno agradecimiento a sus desvelos en bien de las almas.

Que las oraciones de los que fueron sus feligreses y muy especialmente las de un alma agradecida suban hasta el trono del Altísimo para premiar así la labor de su ministerio sacerdotal.

La misa que se celebre, Dios mediante, el viernes, día 16, será aplicada por su eterno descanso. Es un homenaje de agradecimiento que los niños de las escuelas dedican a su querido párroco.

Asimismo, los funerales que la Parroquia celebre el día 19, serán aplicadas por su alma. El párroco encargado invita a todas Asociaciones y Corporaciones, y pueblo en general a que asistan a tan piadosos actos.

El Corresponsal

ESCRIBANIAS DE LUJO, ARTISTICOS MODELOS, EN I. G. DIARIO-DIA

Carrión de los Condes

RASGO DE HONRADEZ. — Durante las pasadas Ferias de San Rafael, celebradas en Carrión de los Condes, el industrial señor Virgilio, de Olmedo, que transportó los novillos que con motivo de dicha festividad se lidiaron, perdió su cartera, conteniendo documentos personales, mil y pico de pesetas en billetes de curso legal y un cheque al portador, por un importe de mil setecientas.

Dicha cartera con todo su contenido, fué encontrada por la señorita Pilar Sánchez Arconada, quien seguidamente hizo entrega de la misma a su legítimo dueño.

Por este rasgo, ha sido muy felicitada por todo el vecindario, dicha señorita, felicitación a la que muy gustosos nos unimos.

IBARRA Y CIA. S. A. (DE SEVILLA)

LINEA MEDITERRANEO BRASIL-LYON-PLATA

En magnífico y rápido trasatlántico español

"CABO DE HORNOS"

(de 22.000 toneladas de desplazamiento)

Saldrá del Puerto de **VIGO**

el 1.º DE DICIEMBRE DE 1956

para los Puertos de TENERIFE-LYON-RIO DE JANEIRO-SANTOS-MONTEVIDEO y BUENOS AIRES

Admitiendo pasajeros en lujo, 1.ª, 2.ª, económica y 3.ª clase

Precio de 3.ª clase, 6.199'50 pesetas, incluidos impuestos

Todo el personal de este buque es español, con excelente cocina a la española, camarotes amplios y dotados de todos los servicios

Cine sonoro en el que se proyectarán películas españolas y extranjeras, gran orquesta, bar, piscina, deportes, lo que unido a las magníficas condiciones, marineras de este barco, contribuye a que la travesía sea en todos los conceptos confortable y grata

PARA MAS INFORMES Y RESERVAS DE PLAZAS

ALVARO VAZQUEZ hijos, S. R. C.

AVENIDA MONTERO RIOS, 22

Teléfonos 2215 y 2216 **LYON:VIGO**

LEA USTED TODAS LAS SEMANAS NUESTRO SUPLEMENTO AGRICOLA.

M.C.D.2022

COLUMNA DEL MAGISTERIO

En todas las Escuelas nacionales de la provincia se establecerá el "complemento alimenticio"

La Delegación Provincial del Servicio Escolar de Alimentación se dispone, dentro del actual mes de noviembre, a dar su último y decisivo paso, por lo que se refiere a la implantación del "complemento alimenticio" en la provincia.

Unas novecientas escuelas (casi la totalidad de las de Palencia), cuentan con este servicio, en pleno y normal funcionamiento; alrededor de veinticinco son los Centros de Enseñanza Primaria en los que todavía no se ha establecido, en la mayoría de los casos por el muy reducido número de matrícula. Sin embargo, y ante el interés manifestado por las autoridades superiores de que este beneficio llegue a todos los alumnos de las escuelas nacionales, las Delegaciones Provinciales del SEA, han extremado sus actividades para que la consigna se cumpla lo más exactamente posible.

Por lo que a la provincia de Palencia se refiere, la Delegación ha remitido en estos días a los maestros y maestras que regentan el escaso número de escuelas en las que no funciona este Servicio, una interesante circular para implantar dicho "complemento alimenticio", poniendo a su disposición lotes de leche en polvo y queso, con la irrevocable pretensión de que el próximo día 1 de diciembre no quede ni una sola escuela en la provincia sin que este beneficioso Servicio esté funcionando.

Es de suponer, pues, que salvados los últimos obstáculos, al iniciarse el próximo venidero mes de diciembre, todos los niños matriculados en las Escuelas Nacionales de la provincia de Palencia se beneficien del "complemento alimenticio".

EL "COMPLEMENTO ALIMENTICIO" NO PUEDE INTERRUMPIRSE NI UN SOLO DIA

Es deseo de las autoridades superiores que el "complemento alimenticio" distribuido entre los escolares de los Centros Nacionales de Enseñanza Primaria no sea interrumpido ni un solo día. En virtud de lo cual la Delegación Provincial de Palencia envió oportunamente a todas las Escuelas Nacionales una circular normativa en la que, entre otros apartados, se ponía de manifiesto a los señores maestros que unos días antes de finalizar las existencias de leche, queso o mantequilla, acudiesen al almacén provincial (sin necesidad de autorización de la Delegación) para recibir nuevas adjudicaciones. Asimismo, los señores maestros que no sean delegados de Centros y que hayan de surtirse en otras localidades que no sea la capital de la provincia, deberán acudir a sus respectivos Centros dos o tres días antes de que los productos vayan a finalizar.

La distribución del "complemento" solamente será interrumpida en períodos de vacaciones, precisamente en la fecha que ordene la Delegación Provincial, que será la misma para todas las escuelas con el fin de guardar uniformidad en el Servicio.

CICLO DE CONFERENCIAS CULTURALES PARA ADULTOS EN VILLAVIUDAS

Anejo a las clases nocturnas de adultos, se ha organizado en Villaviudas un ciclo de conferencias y charlas de ampliación cultural, organizado en las Escuelas Nacionales, con la cooperación del Municipio y la participación de los funcionarios de la localidad.

La asistencia de adultos ha sido numerosa, siguiendo las charlas con vivo interés. La clausura, con toda solemnidad, tendrá lugar el sábado, día 17, por la noche y el acto será presidido por las autoridades.

Finalizando el ciclo especial de charlas, las clases de adultos continuarán desarrollándose hasta las fechas fijadas para su clausura.

DIETARIO

Sábado 17 Noviembre de 1956

SANTORAL. — Santos: Gregorio, Taumaturgo; Dionisio, Hugo, Aniano, obispos; Eugenio, doctor; Alfeo, Acisclo, Zaqueo, Victoria, Bb., Roque González de Santa Cruz, Alfonso Rodríguez y Juan del Castillo, S. J., mártires. (Misa: San Gregorio. Color: Blanco).

Sale el sol a las 7'2 horas y se pone a las 16'57 horas. Sale la luna, a las 16'24 horas y se pone a las 6'2 horas. Luna llena, el día 18.

REFRAN: La primera mujer, escoba; la segunda, señora.

EL TIEMPO EN PALENCIA

Barómetro: A las 18 de ayer, 702'9. A las 8 de hoy, 702'4. — Temperaturas: Máxima de ayer, 7'2. Mínima de hoy, 2'4.—Dirección del viento: A las 18 de ayer, N. A las 8 de hoy, N. E. Humedad relativa media, 79 por 100.

EL TIEMPO EN ESPAÑA

Madrid, 16.—Informa el Observatorio Meteorológico que continúa la nubosidad en la zona norte, con precipitaciones importantes, que fueron de nieve en las zonas montañosas. Independientemente, un débil sistema nuboso atraviesa la Península, produciendo algunas precipitaciones muy aisladas.

Predice el Servicio, estancamiento, con chubascos, en la zona norte y Pirineos, que serán de nieve en las montañas. En la región del Estrecho, abundante nubosidad y chubascos. Tiempo frío con vientos del noroeste y nubosidad variable en el resto.

La temperatura máxima de España, la registró Málaga, con 21 grados, y la mínima, Avila, Cuenca y León, con un grado bajo cero. En Madrid, la máxima de ayer, fué de 10'2 grados, a las nueve diez horas, y la mínima de hoy, 3'5 grados, de seis a siete horas.

La presión atmosférica de Madrid era, a las doce horas de hoy, de 707'8 milímetros.—Cifra.

EFEMERIDES. — 1585: Muere don Andrés Santos de San Pedro, de Quintanar de la Vega, cuando presidía, nombrado por Felipe II, las Cortes de Aragón. Fué primer obispo de Teruel y Arzobispo de Zaragoza. — 1494: Muere Pico de la Mirándola. — 1558: Muere María Tudor. — 1796: Muere Catalina II de Rusia. — 1869: Inauguración del Canal de Suez. — 1917: Muere el escultor Rodín. — 1927: Sube al trono el actual Sultán de Marruecos.

Aclaraciones a la historia palentina

(Viene de la página anterior)

otorgó amnistía a esta familia y Don Vela, tornó a sus tierras alavesas. Pero según Lucas de Túy, los hijos de éste, Rodrigo, Diego e Iñigo, no queriendo obedecer al Conde Castellano, volvieron a León, donde el Rey Alfonso V, los recibió con gran afecto y les dió tierras en las Somozas, entre Riaño y Asturias.

Cuando estuvo concertada la boda del Conde García, con la infanta doña Sancha, hermana del Rey Bermudo de León, se vino para esta ciudad acompañado de su cuñado el Rey de Navarra, Sancho el Mayor, para celebrar el himeneo.

Las tropas navarras y castellanas quedaron acampadas en los arrabales de León y el Conde García, con autorización de su cuñado, entró en la ciudad para visitar a su novia y no volvió a salir. Los hijos de don Vela y otros pocos cómplices castellanos, a la salida de la regia entrevista, lo asediaron. Fué el martes, 13 de mayo de 1029.

Verificado el asesinato, Sancho de Navarra, que estaba junto a las murallas, bien pudo tomar las salidas y nada hizo. Su pasividad es más que significativa. Los regicidas hueyeron tranquilos a sus tierras montaraces de las Somozas, como dice Lucas de Túy. Sancho de Navarra se limitó a recoger el cadáver y lo enterró; no en León donde nos enseñan un cenotafio, que corresponde a un niño, sino en Oña.

Lo que se hizo enseguida fué posesionarse del Condado de Castilla, que por herencia pasaba a su mujer doña Mayor, hermana del muerto; obligó a Bermudo de León a entregar a su hermana Sancha, desposada con el infante asesinado, para esposa de su hijo Fernando; y cinco años más tarde, en enero de 1034, terminó por apoderarse del Reino de León y de su capital, proclamándose Rey. Había conseguido todo cuanto se había propuesto, y era el amo de todo el Norte de España, desde Cataluña hasta la entrada de Galicia.

Los Velas asesinos, desaparecen de la Corte de León con otros pocos traidores; pero muy poco después, los expatriados veinte años antes, tornaron a tierras alavesas y recuperaron todas sus posesiones

Todo lo de las venganzas, muertes en la hoguera y demás castigos, fueron cosas de los juglares que, en época mucho más tardía, agregaron este desenlace, porque así lo deseaba el pueblo.

«El joven asesinado quedó sin venganza; este bárbaro deber familiar que se cumplía con el más sañudo celo por cualquier deshonra o un vulgar homicidio, no sacrificó ninguna víctima sobre la tumba del malogrado infante».

Todo este hecho luctuoso no fué otra cosa que un crimen político, cuyo promotor fué Sancho el Mayor, rey ambicioso sin límites, y los Velas solamente los ejecutores materiales del mismo.

Todo esto nos lo dice en forma documental y fehaciente, el mejor historiador de Castilla, Fray Justo Pérez de Urbel, en su casi exhaustiva obra, Historia del Condado de Castilla.

Heliodoro NIÑO MARTINEZ

La vida en la Región

Proyectos para resolver el problema del Lago de Sanabria

Sanción a los infractores del consumo de gas-oil, en Salamanca

AVILA

JURA DEL CARGO DE JUECES Y FISCALES DE PAZ. — Constituída la Sala Audiencia en el Juzgado de Instrucción de la capital abulense y bajo la presidencia del Juez, ilustrísimo señor don Emilio Macho Alonso, a quien acompañaba el secretario del Juzgado y oficial habilitado del mismo, ha tenido lugar el acto de juramento del cargo de varios jueces y fiscales de Paz de pueblos de la provincia.

El Juez de Instrucción de Avila tomó juramente a los nuevos Jueces y Fiscales de Paz de los pueblos de Cardeñosa, Navalmoral de la Sierra, Narrillos del Rebollar, Tolbaños y Navalcruz, juntamente con los señores sustitutos de tales puestos. Finalmente el señor Macho Alonso dirigió la palabra a los asistentes, felicitando a los nuevos Jueces y Fiscales, a quienes exhortó a cumplir con su deber con entusiasmo y recto sentido.

LEON

UNA BODA CON HERIDOS GRAVES. — En el pueblo de Veldedo, del Ayuntamiento de Santa Coloma de Somo, de la provincia leonesa, ha tenido lugar un serio incidente a causa de una broma gastada entre los invitados de una boda y otro que no lo fué. El padrino de pila del novio, Francisco Fernández que no había sido invitado al matrimonio de su ahijado se encontraba jugando a las cartas en la taberna del pueblo. De pronto irrumpieron en el local un grupo de invitados que irónicamente gritaron: ¡Viva el padrino! Francisco encajó la puya y reaccionó pronto: "Aunque no he sido invitado a la boda, no quita para que os convide a unas copas y cigarros".

Y cuando todo parecía que iba a quedar en una "convidá", entró en ese momento el padre del novio, llamado Porfirio Cabezas y recogió de mal gusto las freses de su compadre. Se insultaron, Francisco volvió rápido con un cuchillo y apuñaló a Porfirio, causándole heridas graves. En la reyerta resultó herido también Antonio Pérez Ramos, que intentó separar a los contendientes.

SALAMANCA

UNA SANCION EJEMPLAR. — El Gobierno Civil de la provincia salmantina hace pública una nota en la que se hace constar que por modificar maliciosamente la cifra consignada en un vale de gas-oil para obtener una cantidad cinco veces mayor de este carburante, dificultando el control y normal suministro del mismo, se ha impuesto multa de CINCO MIL PESETAS al vecino de Fargos don Herminio Muñoz, sin perjuicio de las responsabilidades que judicialmente le sean exigidas, habiéndose dispuesto también su ingreso en la Prisión Provincial.

SANTANDER

ACTIVIDADES CULTURALES. —Ha sido inaugurado un cursillo diocesano de formación para «Cruzados de las Misiones». Este cursillo se celebra en el paraninfo del Instituto de Enseñanza Media y en la sesión inaugural se tributó un homenaje a Menéndez Pelayo.

En el primer curso de conferencias prematrimoniales que se vienen celebrando con gran éxito en esta capital, ha disertado últimamente don Francisco Odriozola sobre "El matrimonio y sus leyes".

ZAMORA

EL PROBLEMA DEL LAGO DE SANABRIA. — Se ha reunido en la capital zamorana la Junta Provincial del Patronato del Lago de Sanabria para dar cuenta de haberse creado una Comisión Interministerial que estudiará la solución pendiente en el problema del famoso lago.

Se acordó asimismo felicitar al director de "El Español" y a don José María Deleyto, autor del brillante artículo sobre el Lago de Sanabria, publicado en el último número del citado semanario.

Fué acordada también la confección del plano topográfico de la zona comprendida como paraje pintoresco y dentro del cual el Patronato proyectará y ejecutará las mejoras a establecer, entre las cuales se ha aprobado ya la construcción de un nuevo hotel.

Por último, se acordó también solicitar la presencia del gobernador civil de la provincia en la Junta Interministerial para resolver definitivamente la situación del Lago de Sanabria.

parecen iguales

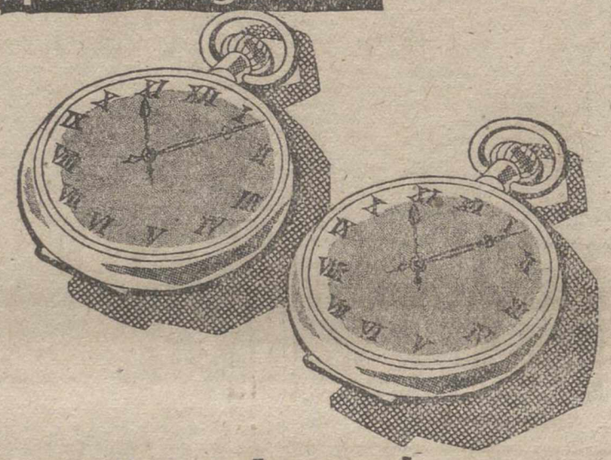

publicidad EASO

...pero no lo son!

Un reloj marcha perfectamente. El otro, no. Su diferencia reside en la perfección de su mecanismo...

Lo mismo ocurre con las máquinas de coser. Varias "se parecen por fuera" a la SIGMA. **Pero ninguna la iguala.** Porque la perfección del mecanismo interior de una SIGMA no se puede superar. Su sistema de bielas articuladas garantizan su rapidez de acción y suavidad de cosido **para toda la vida.**

Antes de elegir su máquina vea **su SIGMA...**

MAQUINAS DE COSER Y BORDAR **SIGMA**

ELGOIBAR • GUIPUZCOA

PUDIENDO TENER UNA **SIGMA** ¿POR QUE CONFORMARSE CON MENOS?

AGENCIA:

MAQUINA DE COSER SIGMA

Juan de Castilla, 5 *PALENCIA*

MATERIAL DE OFICINA, EN I. G. DIARIO-DIA

...Y AHORA, todos los sábados

SUCESOS

Crónica gráfica de la semana

EN EL NUMERO PUESTO A LA VENTA HOY, entre otros interesantes reportajes se publican los siguientes:

- VEINTICINCO HOGARES DE MOAÑA, DE LUTO POR EL NAUFRAGIO DEL "AVE DEL MAR".
- UN COLABORADOR DE AL CAPONE DETENIDO EN SEVILLA.
- CINCO MUERTOS EN UNA EXPLOSION OCURRIDA EN VALENCIA.
- LA PINTORESCA HISTORIA DEL «DESAPARECIDO» DE PEKIN (BARCELONA).
- UNA JOVEN TANGERINA SUFRIO LA AMPUTACION DE UN PIE SOBRE LA CAJA DE CAMBIO DE UN COCHE.

No deje de leer

SUCESOS

24 páginas en huecograbado

DOS PESETAS

Una revista de sucesos profusamente ilustrada.

Guía MEDICA

JOSE SANZ VINUESA
CIRUJANO - UROLOGO
Ex-profesor A. de la Facultad de Medicina de Valladolid
RIÑON-PROSTATA-VIAS GENITO-URINARIAS
Consulta de 11 a 1 y de 4 a 5. — Teléfono 2663
Alonso Fernández de Madrid, 2, segundo, derecha (junto a Correos)

C. RODRIGUEZ PASCUAL
Director del Dispensario Oficial Dermatológico y Antivenéreo (por oposición)
ENFERMEDADES DE LA PIEL
Ulceras de pierna - Varices - Hemorroides - Enfermedades ano-rectales
Consulta de doce a dos — V. Calderón, 7 — Teléfono, 2106

D. DACIO CRESPO H. DE MEDINA
JEFE DE LOS SERVICIOS DE CIRUGIA DEL HOSPITAL PROVINCIAL POR OPOSICION
Consulta de 12 a 2 y de 4 a 6
Teniente Velasco, 1 (detrás de la iglesia de San Lázaro).-Tel., 1458
Operaciones y Urgencias: Clínica San Bernabé. Tlf. 2100

EL ROBLES — José Antonio, 47, 1.º (Salón), de once a una y media. Tlf. 1412
ENFERMEDADES DE LA PIEL
Cáncer. Tumores. Ulceras. SIFILIS VENEREAS
ENFERMEDADES DE LAS VIAS URINARIAS Y GENITALES
Electroterapia. (Diatermia, onda corta. Electrocoagulación. Rayos U. Corrientes, etc.). Nieve carbónica. Análisis

J. GARCIA - PUENTE LLAMAS
Ha reanudado la consulta

JULIO AGUADO MATORRAS
MEDICO EX-INTERNO DE LA STAEDTISCHE
Frauenklinik de Bremerhaven (Alemania)
ENFERMEDADES Y CIRUGIA DE LA MUJER. PARTOS
Consulta, de once a una y de cuatro a seis. Mayor, 130, 2.º
Teléfonos: Consultorio: 29-34. Domicilio particular: 20-05
Operaciones y Urgencias: Sanatorio de San José (O. S. 18 de Julio). Tlf. 1540

FELIPE MARTIN R. ESCOBAR
Médico Electro-Radiólogo
TOMOGRAFIAS. — Radiografías seriadas. — Aparato portátil.
ULTRASONIDO. — Onda corta. — Corrientes eléctricas
Consulta de 11 a 2 y 4 a 6. Plaza de León, 2. Teléfono, 1352

ALFREDO PRIETO VIDAL
ENFERMEDADES NERVIOSAS Y MENTALES
Director del SANATORIO SAN LUIS
Ex Director del Instituto Psiquiátrico de San Boy (Barcelona)
CONSULTA DE 12 A 2 — D. SANCHO, NUM. 17, 2.º

LUIS BRAVO POLO
CLINICA DENTAL
ENFERMEDADES DE BOCA Y DIENTES
Consulta, de 10 a 1. Barrio y Mier, 5, 1.º
En Venta de Baños, de 4 a 7. Calvo Sotelo, 9

PROF. DR. CESAR FERNANDEZ-RUIZ
Profesor de Ginecología de la Facultad de Medicina
Jefe de la Maternidad — Maternólogo del Estado
CIRUGIA DE LA MUJER. — PARTOS
CONSULTA DIARIA, de 12 a 3 — Palencia
Mayor Principal, 33. Teléfono, 1533
Operaciones y partos: Clínica "San Bernabé"

T. MIGUELEZ BUSTAMANTE
CIRUGIA GENERAL
Ex profesor A. de Patología Quirúrgica de la Facultad de Medicina de Valladolid. República Argentina, 12. Teléfono, 1941
(Frente al Instituto). De once a una

DOCTOR HERMAN BLANCO
SANATORIO QUIRURGICO — CIRUGIA GENERAL — RAYOS X
CONSULTA DIARIA, DE 12 A 2
Valentín Calderón, 12 — Teléfono, 2168

SANTIAGO MORO
MEDICO - PUERICULTOR
Médico ex interno de la Casa Salud Valdecilla
ESPECIALISTA EN NIÑOS
RAYOS X
Consulta de 11 a 2 y de 4 a 6
Mayor Pral., 116, 2.º Telf., 1451

AGUSTIN P. HIGELMO
CIRUJANO
Sanatorio "Jesús Nazareno" (Jardinillos), de 12 a 2 — Tel., 1803

Manuel Junco Calderón
Garganta, nariz y oídos. Consulta y operaciones, de 11-1 y 4-6.
Marqués de Albaida, 1. Telf. 2094.
Los jueves en Cervera de Pisuerga y Alar del Rey

DR. BOZAL URZAY
Enfermedades del Aparato Respiratorio y Circulatorio
Rayos X. Electrocardiografía y Balistocardiografía
Ramírez, 4 — Teléfono, 1849
PALENCIA

A. SECO CARRANCIO
OCULISTA
Consulta y operaciones:
R. Argentina, 4. — Tel., 1565
Mayor Pral., 116, 2.º Telf., 1451

ALBERTO CASAS
REANUDA SU CONSULTA
Mayor Pral., 130, 20.º izda.

Dr. J. Mateo Romero
Profesor A. de Clínica Médica de la Facultad de Medicina
Pulmón y Corazón — Rayos X
I. Martínez de Azcoitia, 3
Consulta de 12 a 2 y de 4 a 8

JOSE L. DE GUZMAN
Consulta de 12'30 a 2
PARTOS Y CIRUGIA DE LA MUJER
R. Argentina, 4. Teléfono, 2068

S. Pajares García
Ha reanudado su consulta

ELADIO PEÑALBA DIEZ-QUIJADA
MEDICO BACTERIOLOGO MUNICIPAL
Análisis clínicos — V. Calderón, 12

Carlos Illera Paisán
Pulmón y Corazón
Rayos X-Electrocardiógrafo
Valentín Calderón, 10. Telf. 2586

RAFAEL M. ALMEIDA
Médico-Jefe del Hospital Provincial por oposición
RAYOS X
Horas de consulta: de 11 a 2
Mayor Pral., 254, 1.º, izda. Tel., 1858

P. ANDRES G. CUENA
Jefe del Servicio de Medicina Interna de los Establecimientos Provinciales de Beneficencia, por oposición
RAYOS X
Mayor, 10 y 12. De 11 a 2. Telf. 2480

JULIO PASTOR
Médico Electrorradiólogo
Rayos X. Onda Corta. Rayos ultravioleta. Corrientes farádicas y galvánicas. Electrocoagulación.
Consulta de 11 a 12 y de 6 a 7
Felipe Prieto, 2, 1.º (junto a la Plaza de Toros). Teléfono, 1518

Ventura Fernández
Diplomado por oposición
PULMON Y CORAZON
RAYOS X
Consulta diaria
MENENDEZ PELAYO, 39
Teléfono, 2533

Dr. Joaquín D. Cascón
Ex-Profesor A. de la Facultad de Medicina de Madrid
Riñón y Vías Génito-Urinarias
República Argentina, n.º 4

CESAR ROJO NOZAL
Médico Puericultor
ENFERMEDADES DE LOS NIÑOS
RAYOS X
Consulta, de 12 a 2. Mayor, 76
Jueves: En Cervera, de 12 a 2
» Alar, de 4 a 6 — Tel. 3288

V. ALONSO ROJO
CIRUGIA - PARTOS - MATRIZ
Plaza Abilio Calderón, 1, segundo

José M.ª Martín Barbán
Medicina y Cirugía del aparato digestivo
Consulta, de diez a una
GENERAL FRANCO, 3

MANUEL MELENDRO
Enfermedades de la Vejez
Geriatría — Medicina interna
RAYOS X
Consulta de 11 a 2
Estrada, 27, 2.º. (Casa Bar Moreno)
Teléfono, 2956

Doctor Angel Casas
Ha reanudado la consulta

anuncios por palabras

DESGRANADORAS de maíz Básculas. Motores. Repuestos para arados en las marcas «Titán» y «Bellota». Tornillería. Almacenes Maquinaria Ortega y Ortiz de Zárate, S. R. C. Berruguete, 12.

NEUMATICOS, correas de ventilador, correas trapezoidales. Navamuel. Casado del Alisal, E. Teléfono 1937

DEPOSITOS uralita. Canalones, tuberías para desagües y sanitarias. Cisternas para waters. Uralita Agencia Oficial de Ventas, Avenida José Antonio, 45. Tlf. 1455. Palencia.

COMPRO viguetas hierro, transmisiones, etc. Pago buenos precios. Avenida Manuel Rivera, número 5. Luis-Ruipérez.

VENDO 120 chopos y varias alisas. Juan García Marcos. Carrión

VENDO 300 ovejas borras y sobreborras, lotes de 20 en adelante, facilidades pago. Villanueva San Mancio (Valladolid), Jesús Villa.

VENDO 12.000 kilos de remolacha forrajera. San Cebrián de Campos. Miguel Sánchez.

SE VENDE o cambia por una mayor, camioneta «Chevrolet», 4 cilindros, carga 700 kilos. Informes, Bar del Río. Villarramiel.

INTERESA persona relacionada automovilistas-motoristas. Mola, 87, segundo. Siete-ocho noche.

SE VENDEN cerdos al destete. Isidro Santiago. Once Paradas. Palencia.

VENDO casa, un torno, bicicleta, guitarra, cama madera y cerdo. Rizarzuela, 17.

VENDO coche «Morris», por adjudicación de otro, recién rectificado a toda prueba. Simón Nieto, 30. Taller.

SE VENDEN 16 cerdos de 160 kilogramos, bien cebados. Miguel Martínez. Castromocho.

VENDO veinte ovejas nuevas, diez borras, once corderos. Florencio Celestino. La Serna.

«ROCA». Cuartos de baño. Pida precios en «La Hortensia».

ESPEJOS, armarios tocador, alfombras. Todo lo necesario para su cuarto de baño. Ferretería Isasmendi-Madrigal.

TOLDOS baratos, camiones y vagones. Muestras y precios sin compromiso. Muro. San Mamés, 17. Bilbao.

OFICIAL cantero, limpia de sillería, fachadas o iglesias, interior, exterior. Informes: Pesquera, número 5. Aguilar de Campoo.

VENDO abono. Anastasio Martínez. Barrio San Justo. Reinosa

MUEBLES «Alonso». Máquinas «Alfa» y Radio «Invicta». Gran surtido y exposición ampliada, abierta al público. Osorno.

REMOLQUES "Alvaro", para usos agrícolas, tres toneladas, 22.000 pesetas; 4 toneladas, 24.000 pesetas; 5 toneladas, 26.000 pesetas; 6 toneladas, 30.700 pesetas. Carretera La Esperanza, 40. Teléfono, 3761. Valladolid.

DISCURRA y compare... Mil preparados para gallinas, pero uno solo eficaz: Galliol. Premiado en varias exposiciones.

TRASPASO, por ausencia, ultramarinos en marcha, acreditado, centrísimo, con vivienda. Apartado, 2. Maliaño (Santander).

GALGA extraviada, de siete meses, día 11 noche. Razón: Modesto Lafuente. Bar Mercedes.

TRASPASO urgente «Bar Pensión» económico. Esteban Collantes, 5. Carrión.

SEMBRADORAS tipos «Hoossier» y «Empire», de botas y ballestas, gradas, arados varios tipos. Almacenes de Maquinaria, Sobrinos de Fidel Diego, S. R. C. Palencia.

GRADAS, rastras, arrobaderas, bisurcos, trisurcos, arados fijos y giratorios, repuestos y vertederas "Triplex". Material de avicultura. Motores, poleas, correas, cojinetes y torrillería. Almacenes Pinacho.

VENDO 130 ovejas, «Leghorn blancas». Pedraza de Campos. Angel Martínez.

VENDO carro de vacas, nuevo. Para tratar, con Valentín Calvo Núñez. Olmos de Ojeda (Palencia).

CHICA para la cocina y doncella, se necesita, buen sueldo. José Antonio, 2, primero.

SE VENDE la casa número 4 de Santa Ana, propia labrador o industria. Informes en la misma y en Plazuela del Puente Mayor, 10. Julián Rojo.

SE VENDEN cerdos media cría. Alfonso VIII, 4. Palencia.

CASA situada en el Barrio del Cristo, se vende. Cristina Marugán, 6, Cuarta Calle. María Paz Luengo.

EN AMPUDIA se venden cerdos al destete. Santiago Fernández.

SE VENDE la casa número 41 de la calle Martín Calleja, seis viviendas, tres libres. Ladislao Castrillo. Cardenal Cisneros, número 4, primero, segunda puerta.

VENDO transformador 15 KV. motobomba eléctrica 2 HP, otro 5 HP gasolina CL perfecto estado. Abundio Sendino. Mayor, 244, tercero.

CHICA para servir necesito. Menéndez Pelayo, 8-10, entresuelo izquierda.

VENDESE rubia Citroen 5 HP. Perfecto estado. Económica. Informes: Bar Solera.

SE VENDE casa dos plantas, cogidas aguas y almacén. Razón: Valentín Calderón, 1-3, quinto, derecha. Ezequiel Medina.

PERRO extraviado el día 10 en Guardo, raza "Seter", blanco mosqueado y orejas negras, punta rabo pelado, tenía collar cuero con clavos blancos, atiende por "Zar". Se gratificará. Benedicto Bravo. Guardo.

SE VENDEN dos taladros, fuelle, ventiladores y demás herramientas. Antonio Alonso, Astudillo.

SE VENDEN dos vacas recién paridas. Tratar: Boadilla del Camino. Vicente Mediavilla.

VENDO caballo nueve años, seis dedos, toda prueba. Faustino León, Paredes de Monte.

VENDO dos cerdos "York", 150, 200 kilos. Jerónimo García. Paredes de Nava.

OFICIALAS de sastrería, se necesitan. Primer piso Cine Proyecciones.

POR SOBRANTE de ganado vendo una yegua nueve años, cinco dedos, toda prueba; una potra ocho meses. Tratar: José Trigueros. Paredes de Monte.

PERDIDA perro perdiguero, pintado color café, collar de cuerda. Avisar Doctor Zoreda. Residencia.

SE NECESITA chica de 16 a 17 años. Hotel Samaria.

VENDO 80 carros de abono oveja. Gregorio Lorenzo. Fuente Andrino.

SE VENDE motor gasolina un HP, carro varas con toldo. B. Medina. Villalumbroso.

ESTAMPERIA, ARTICULOS RELIGIOSOS EN GENERAL, EN I. G. DIARIO-DIA

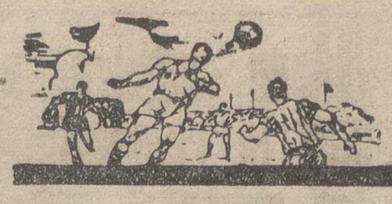

Deportes

Sanciones del Cómite de Competición

El Presidente del "Eldense" suspendido por un año por protestas incorrectas ante el árbitro

Madrid, 15.—El Comité de Competición de la Real Federación Española de Fútbol en su reunión semanal, ha tomado los siguientes acuerdos:

Jugadores. — Primera División: Hacer objeto de doble amonestación e imponer multa máxima a Arsenio Iglesias Pardo (Coruña), por incurrir en juego peligroso, siendo reincidente (arts. 99, c., núm. 1, b, y número 106).

Segunda División.—Suspender por dos partidos oficiales y multar a Antonio García Vida (Puente Genil Club Fútbol) y Adolfo Bolea Sanz (Cádiz C. F.), por desacato a las órdenes del árbitro (art. 99, e, número 3).

Amonestar y multar a Antonio Aldonza Lobato (Sestao S. C.), por practicar juego peligroso (art. 99, b, número 6).

Imponer sanciones económicas a los veintidós jugadores del Caudal Deportivo y Sestao S. C., por incorrecciones observadas al dirigirse a los vestuarios al terminar el primer tiempo (art. 99, a, núm. 4).

Entrenadores. — Aplicar la multa correspondiente al preparador del Coruña y amonestar a los del Puente Genil y Cádiz, por faltas cometidas por jugadores de sus clubs (art. 108).

Clubs.—Imponer multa mínima al Barcelona, por haber sido arrojada una almohadilla al terreno de juego (arts. 128 b, y 129) y las sanciones pecuniarias que corresponden, al Coruña, por apedrear el coche que conducía al árbitro después de terminado el partido (arts. 128, d y 134), al Real Avilés, por agresión al árbitro por un espectador (arts. 128, d, y 134), y al Eldense, por el comportamiento hostil y agresivo del público, arrojando piedras contra el equipo arbitral durante el encuentro y después de terminado (arts. 128 a, d, 129 y 130).

Multar al Castellón por infringir lo dispuesto sobre retransmisión de partidos (art. 34).

Directivos.—Suspender por un año al presidente del Eldense, por protestas incorrectas con el equipo arbitral, agravando con su actitud, incidentes ocurridos posteriormente, (arts. 112, 99, e, número 2) y por tres meses al delegado de campo del mismo club, por incumplimiento de sus deberes (art. 92, f), aplicando las multas correspondientes en ambos casos.

Amonestar y multar al delegado de campo del Castellón, por incumplimiento de sus deberes (art. 92, f).

Campos de juego.—Recomendar al Comité Central, que los árbitros cumplan todas las obligaciones que les impone el reglamento, sobre defectos en las instalaciones de los campos de juego.—Alfil.

Si quieres siempre chutar
siendo elegante hasta el fin
comprarás siempre los trajes,
gabardinas y trincheras
en la Gran Casa Martín.
Mayor, 86, Telf. 2396

Victoria del "Honved" sobre "Ruan" por 5-2

Ruan, 15. — El equipo de fútbol Honved, de Hungría, ha vencido al conjunto local por 5-2, en un encuentro amistoso disputado ante 13.000 espectadores. Al final del primer tiempo el resultado era de 4-1.

Los húngaros jugaron maravillosamente. Durante todo el primer tiempo dominaron en el campo y en el segundo se limitaron a exhibir su juego.

A los 23 minutos de iniciarse el juego, el equipo local logra el primer tanto. Kocsis empató a los 26 minutos y el capitán del equipo, Puskas, marcó tres tantos a los 32, 34 y 45 minutos.

El quinto tanto del Honved lo marcó el interior izquierda, a los 51 minutos. El segundo tanto local fué conseguido por Melchior a los 17 minutos.—Alfil.

VENTA DE POLLITAS
DE UN DIA, SEXADAS
RAZA LEGHORN — MUY SELECCIONADAS
Incubaciones desde enero a junio
Explotación Agrícola "VENTOSILLA", S. A.
ARANDA DE DUERO

La quiniela de un preseleccionado

El seleccionador no se equivoca, pero Verde, Agustín y Rafa atraviesan un gran momento

Hago muy pocas quinielas y la vez que más acerté solamente fueron siete

Madrid.—(Servicio de ARGOS especial para DIARIO-DIA. Prohibida la reproducción).

El periodista, como bien hemos aprendido, debe buscar en todo artículo la actualidad. En pos de ella, nuestros pasos se encaminaron al Estadio Metropolitano. Allí, velando sus armas con vistas al próximo encuentro contra el Sevilla, en el que tanto le va al Atlético de Madrid, encontramos a Peiró, que, en unión de sus compañeros y bajo la mirada autoritaria y meditativa del señor Barrios —quizá piense en el Sevilla—, evolucionan sobre el césped.

Nuestro objetivo es Peiró, el hombre que desde un principio dió mucho que hablar y que en estos momentos ocupa un puesto de relieve dentro del fútbol nacional.

Hace algún tiempo, al poco de llegar el Atlético madrileño, este periodista expuso, bajo el título de «Nuestras promesas», las cualidades deportivas que adornan la acusada personalidad de Peiró.

El tiempo, ese gran juez de todas las opiniones, no ha necesitado mucho margen para fallar la cuestión. Ahora ya nadie discute que la juventud de Peiró puede dar mucha gloria al equipo madrileño y a la selección nacional.

Sus muchas actuaciones, todas brillantes, quedan ratificadas con el triunfo alcanzado en el último partido.

Sin embargo, no le conocía personalmente. Fué Enrique Collar quien me lo presentó. Con ello uno a la lista de mis incondicionales un nombre más. Me honro en estrechar los lazos amistosos con un hombre voluntarioso y, por encima de todo, humano y sencillo. Este es Peiró.

Sus pronosticos son éstos:

1.ª Y 2.ª DIVISION	
Osasuna-Valladolid	1
R. Madrid-R. Sociedad	1
Sevilla-At. Madrid	2
Celta-At. Bilbao	2
Español-R. Jaén	1
Zaragoza-Barcelona	2
Las Palmas-Valencia	1
Gijón-Caudal	1
Baracaldo-Santander	X
Logroñés-Lérida	X
Sabadell-Leonesa	1
La Felguera-Avilés	1
Gerona-Oviedo	2
Granada-Betis	1
RESERVAS	
Málaga-Castellón	1
At. Ceuta-Badajoz	1

—¿Haces muchas quinielas?

—Muy pocas. Nunca acierto. La vez que más, no pasé de siete. A este paso me haría viejo sin aprender a pronosticar.

—Seguro que el Atlético de Madrid. te estropea muchas quinielas, ¿verdad?

—Siempre que pierde o empata. Pero aun en ese caso, conseguiría 13, que tan poco vendrían mal. Aparte de que la pasión me ciegue, creo que es que no entiendo de quinielas, porque fallo muchísimo.

—Tus fallos en los pronósticos quedan eclipsados por tus triunfos en el campo, porque ¡vaya partido el del Español, amigo!

—No estuve mal, desde luego. Pero, sinceramente, no ha sido el mejor. El año pasado jugué mejor. Todo depende de la suerte.

Nos percatamos de que ha hecho su aparición la modestia, y le lanzamos una píldora un tanto filosófica:

—La suerte no existe. ¿No crees que la suerte se la labra uno mismo?

—De acuerdo, pero unas veces se vuelve el santo de espaldas y no se atina ni por casualidad. Sin embargo, las ganas de triunfo y de agradar son siempre las mismas.

—Tu última actuación, ¿te ha abierto las puertas de la selección?

—Ya digo que no ha sido mi mejor partido. Ahora bien, con esto creo que me he apuntado algunos puntos positivos.

—Así lo estimamos nosotros, y sin duda alguna el señor Meana. ¿Consideras que falta algún nombre en la lista?

—La capacidad del seleccionador es ampliamente conocedora de todos los detalles.

—¡No vale irse por las ramas!

—Verde, Agustín y Rafa, atraviesan también un gran momento. Podrían ser incluídos.

—Metidos ya en harina, ¿al lado de quién te gustaría jugar?

—Formando ala con Collar, indiscutiblemente.

—Ten en cuenta que Gento lleva su baza en la partida, y que con Di Stéfano de ariete...

—Tampoco me desagradaría tener al lado a Gento o Di Stéfano. Los dos buenos jugadores. Pero con Collar estoy más acoplado, y éste también es excepcional.

—En el equipo español, ¿jugarías también retrasado?

—Lo haré como me manden. El caso es vestir con honra la camiseta del once nacional.

Su amabilidad nos ha permitido charlar antes de ducharse. Somos culpables de que se quede frío. Es la causa de que demos por finalizada la conversación.

—¿No crees que arrancando desde atrás se llega fatigado al remate?

—Desde luego que se nota, pero se ven con más claridad las jugadas, y, en lo referente a llegar a tiempo, se puede arreglar con vista y voluntad.

—Que no decaiga tu voluntad y que Dios te conserve la vista.

José Luis DE CASTRO REBOLLEDA

El emocionante partido "Castilla"-"Atlético de Palencia"

El Club rojiblanco, ante su importancia, lo ha declarado "Día del Club"

La afición local está esperando el partido que los dos "eternos rivales" van a celebrar el próximo domingo en La Balastera. Juegan, como saben nuestros lectores, el emotivo encuentro de Liga "Castilla"-"Atlético de Palencia" y ambos conjuntos se están preparando para la jornada.

La directiva del Castilla ha fijado esta fecha como "Día del Club". Y es que, indudablemente, ninguno de los partidos que le quedan por jugar —y son aún muchísimos— han de reunir el atractivo y expectación que este "Castilla"-"Atlético", que augura el gran lleno en lo que va de temporada.

Todo cuanto nosotros intentáramos escribir sobre ello se lo está diciendo ya entre sí la afición. Nuevamente se llenará La Balastera y nuevamente acudiremos a una pugna como ninguna otra para llevarse los dos puntos que se disputan en el mismo.

Con ser importante los partidos que se celebran en otros campos el próximo domingo, aquí en Palencia, todo queda en la penumbra ante el que han de jugar los dos clubs locales.

Por ello, nosotros, que conocemos ya el "ambiente" que rodea desde ahora a la gran pugna, nos vemos liberados de escribir mucho sobre el mismo, con lo que, además dejamos espacio para otros originales que nos están pidiendo "sitio" para entrar en el periódico.

El partido empezará a las cuatro de la tarde. Ha sido un acierto el adelantarlo, pues ya el pasado domingo, la última media hora se apreciaban mal las jugadas desde las localidades alejadas del terreno de juego, y ahora que cada día acorta la luz solar, tendremos incluso que adelantar esta hora en el mes actual y próximo así como parte del de enero.

Volviendo al partido, diremos que los dos equipos alinearán a sus mejores elementos. Mañana confiamos en que podremos dar los dos "onces" que se enfrentarán, ya que ahora no habrá motivo para dejar en secreto este extremo tan interesante, máxime cuando las órdenes de la Nacional han sido tajantes.

Así, que hasta mañana, si Dios quiere, en que les digamos los muchachos que han de defender los colores del Atlético y del Castilla.

NOTA DEL DIA

Ante el partido del domingo

En la Prensa de Salamanca se ha venido haciendo, con indudable buena intención, una campaña dirigida a que los partidos que se celebren entre los diferentes clubs salmantinos, sean declarados "partidos de la amistad". Se apoyan en una realidad: la de que si hay hermandad entre deportistas, ésta debe ser aún más íntima entre los clubs de una misma provincia o de una misma localidad. ¿Motivaciones directas de esta campaña? Buscar, por todos los medios que la máxima deportividad guíe siempre a los equipos que se enfrenten. Y ya que esto sería lo ideal para todos los partidos, como lo ideal es muy difícil de conseguir, por lo menos que en los "partidos de casa" se alcance esa meta digna de todo elogio.

Hemos querido recordar esta campaña —cuyos resultados parecen haber sido óptimos— ante el partido que el próximo domingo han de jugar en nuestra capital los dos "eternos rivales", "U. Deportiva Castilla" y "Atlético de Palencia". El partido está rodeado, como siempre ocurre, de la máxima expectación. Los dos equipos han dado a este encuentro la máxima importancia. Por ello, nosotros también se la queremos conceder. A la vez que insinuamos esa propuesta que en Salamanca se ha lanzado con tan provechosos resultados.

Declaremos todos el partido del domingo como el "partido de la amistad". Juegan dos equipos rivales, enormemente rivales, eso sí, pero palentinos ambos, conjuntos que representan a clubs palentinos. Por eso, quisiéramos ver que la máxima deportividad fuera la tónica de sus componentes.

A jugar, desde luego, con el máximo entusiasmo, con el mayor interés, con el empuje que todos los buenos deportistas deben poner cuando van a la caza de una victoria, motivo esencial de jugar. Pero no se opone esa norma, para que se saquen a relucir "malos modos" o maneras incorrectas de actuar. Por encima de todo, la deportividad.

Y con eso, que gane el que más juegue, el que más lo merezca. Que al fin y al cabo, triunfe quien triunfe, a los palentinos nos ha de alegrar, pues ha de ser uno de los equipos "de casa" el que se lleve los laureles. Y eso debe bastar.

Las directivas de ambos clubs harían un bien al deporte local y a la concordia que debe imperar entre los clubs locales, si recomendaran a sus respectivos jugadores esta norma y esta inclinación. Todos saldremos ganando con ello.

POMPAS FUNEBRES
Hontiyuelo
CASA FUNDADA EN EL AÑO, 1888
Mayor, 134-180. Tfns. 1707, 1583, 1859 y 2068. — PALENCIA

Los jugadores convocados para la Selección B

Partido de entrenamiento el día 21 frente al "Reims"

Madrid, 16. — A propuesta del seleccionador nacional de Fútbol, se ha convocado a los siguientes jugadores que formarán en la Selección B, en el partido de entrenamiento que se celebrará el próximo miércoles día 21, con el Stade de Reims, en el Estadio Santiago Bernabeu.

Porteros: Alonso (Real Madrid) y Vicente (Español).

Defensas: Alustiza (Zaragoza), Olivella (Barcelona), Campanal y Valero (Sevilla).

Medios: Verges (Barcelona), Marañón (Osasuna) y Gensana (Barcelona).

Delanteros: Mañó (Valencia), Tejada y Sampedro (Barcelona), Pepillo y Loren (Sevilla), Peiró y Collar (Atlético de Madrid).

Siguiendo las normas ya conocidas, se ha incluído en la lista de preseleccionados, al jugador Gensana (Barcelona).—Alfil.

Los terrenos que actualmente ocupa el Estadio Metropolitano van a venderse

El Atlético de Madrid construirá un nuevo campo

Madrid, 15. — Según informaciones, todavía no confirmadas por la directiva del Atlético de Madrid, en uno de estos días se firmará la venta de los terrenos comprendidos por el Estadio Metropolitano y campo de deportes de la Federación Castellana de Fútbol, por una cantidad superior a los sesenta millones de pesetas, terrenos que adquiere una empresa extranjera.

En el Estadio Metropolitano se levantará un gran edificio y en su parte posterior será dedicada a un garage monumental.

En los terrenos desde el Estadio, partidos por una calle, hasta el límite de la Ciudad Universitaria y campo de deportes de la Federación Castellana, se montarán varias instalaciones deportivas, un campo de beicbol, tenis, piscinas, así como edificios para la práctica de otros deportes. Aunque la firma de venta se realizará en uno de estos días, el Atlético de Madrid, seguirá celebrando sus partidos de fútbol en el Estadio Metropolitano.

A fin de que el club rojiblanco madrileño, no se quede sin terreno de juego, parece ser que sus directivos han conseguido la autorización para construir —según un antiguo proyecto de la Delegación de Deportes, durante la jefatura del teniente general Moscardó— un gran estadio en terrenos de la Casa de Campo, con instalaciones anejas, cuya construcción se prevé para el término de dos años, plazo en el que pasarían a jugar los componentes del Atlético de Madrid a su nuevo estadio, abandonando el Metropolitano.

Estas noticias todavía no las ha hecho públicas el Club madrileño, porque actualmente los terrenos comprendidos por el Estadio Metropolitano pertenecen al Atlético de Madrid y una entidad que anteriormente era propietaria de los mismos y se trata de liquidar la cantidad adelantada sobre los mismos para que el Club rojiblanco realice la operación directamente.

Además, se llevan aparte las gestiones de venta de los terrenos que rodean el campo de fútbol de la Federación Castellana, así como éste y las instalaciones que comprende este terreno federativo.

Asimismo, la Federación Castellana, cuando llegue a concertarse la venta de su campo de juego, tratará de adquirir otro terreno, para la celebración de los partidos de la categoría regional.—Alfil.

SE VENDE
Farmacia acreditada en Villada. Para tratar, con D. Luciano Méndez Borge.

El 13 de Diciembre, desempatarán el "Rapid" y el R. Madrid

Aún no está designado el campo

Madrid, 16.—Ayer tarde a última hora, el directivo del Real Madrid don Raimundo Saporta, sostuvo una conferencia telefónica desde la capital de España, con Viena, donde se encuentra el presidente del Real Madrid, don Santiago Bernabéu, con los demás componentes de la expedición madridista.

El señor Bernabéu puso en conocimiento del tesorero madridista, que se ha llegado a un acuerdo con los directivos del Sportklub Rapid de la capital austríaca, para el partido de desempate de los octavos de final de la Copa de Campeones, para celebrarlo el jueves día 13 de diciembre, fecha aprobada por el representante de la Unión Europea de Fútbol.

El presidente madridista comunicó al señor Saporta, que no se llegó a un acuerdo para la ciudad donde ha de celebrarse el encuentro y que se mantienen por parte del Madrid las capitales de París y Ginebra, mientras el Rapid propone Bruselas y Amsterdan y que en definitiva decidirá la UEFA (Unión Europea de Fútbol Asociación), que reside en París y que depende de la Federación Internacional de Fútbol Asociación (FIFA).

Don Santiago Bernebéu finalizó su conferencia telefónica con el directivo señor Saporta, comunicándole que hoy viernes saldrán en horas de la mañana en avión, de Viena, para en vuelo directo llegar al aeropuerto de Barajas, aproximadamente a las tres y media de la tarde.—Alfil.

Da Méjico dicen que los futbolistas húngaros que salieron de su país piden asilo político

Nueva York, 16.—En una noticia fechada en Méjico la agencia de noticias "United Press" asegura que los treinta y seis jugadores húngaros de fútbol que se han negado a regresar a su país lo es por estar subyugado por los comunistas y han pedido asilo en Méjico.

La citada agencia dice que al frente de los húngaros figura el famoso Puskas, considerado como uno de los mejores jugadores del mundo.—Efe.

Campeonato Latino de hockey sobre patines

España derrota a Francia por 2-1, e Italia empata con Portugal

París, 16.—España ha derrotado a Francia por 2-1, en el partido inaugural del campeonato latino de Hockey sobre ruedas, en el que toman parte cuatro países.

Al final del primer tiempo el resultado era el mismo que al término del encuentro. El mejor jugador español fué Puigbó, que marcó ambos tantos. También se destacó José Lorente. Por el equipo francés marcó Darrere, su mejor jugador.

En este encuentro España tuvo mala suerte ya que pudo obtener un tanteo más elevado. España está considerada como el país favorito.

El partido se celebró en el Palacio de los Deportes ante cinco mil espectadores.—Alfil.

EL EQUIPO ITALIANO EMPATO FRENTE A PORTUGAL

París, 16.—Italia y Portugal han empatado a dos tantos en partido de hockey sobre ruedas correspondiente al Campeonato de la Copa Latina.

Hoy, Portugal se enfrentará a Francia y España jugara con Italia.

Después del primer día de encuentros, la clasificación ha quedado establecida de la forma siguiente:

1.—España.
2.—Portugal.
3.—Italia.
4.—Francia.—Alfil.

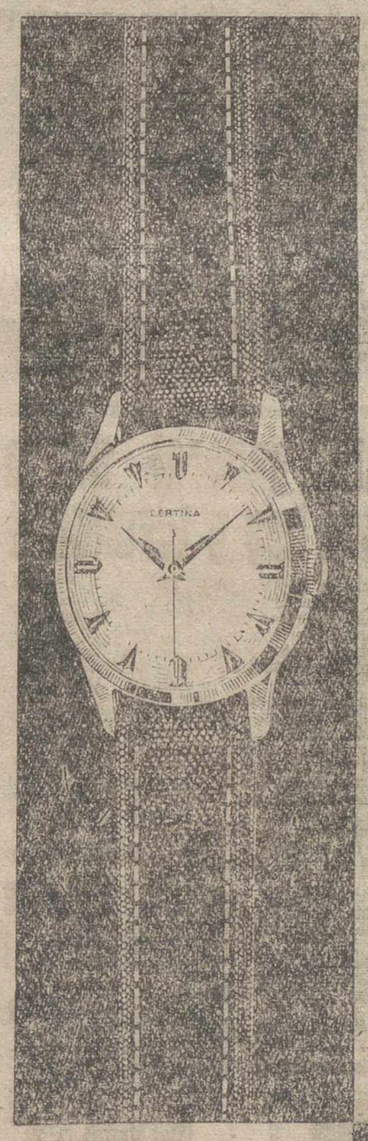

croquis del sistema incabloc contra golpes.

todos los relojes CERTINA van provistos del incabloc.

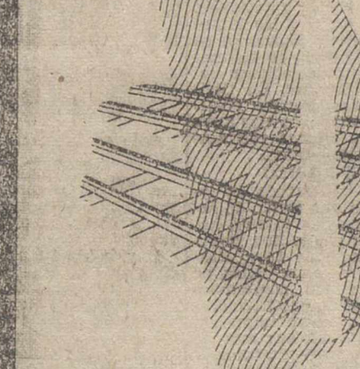

PRECISION

Es proverbial en el mundo de la relojería hablar de la PRECISION CERTINA, ya que los técnicos conocen bien el detalle y control exigido en las Fábricas CERTINA de GRENCHEN (Suiza), donde se fabrican estos famosos relojes.

Todos sus movimientos son controlados en fábrica con maravillosas máquinas electrónicas, que garantizan una marcha precisa sin alteración por ningún cambio de clima.

CERTINA

EN EL MUNDO ES PROVERBIAL LA PRECISION CERTINA

M.C.D.2022

Iberia es la Compañía aèrea que mejor da de comer

Foxá, Cela, Zunzunegui, Camba, Juan Ramón... "sueñan" como académicos

MADRID. — (Crónica de ARGOS, especial para este periódico. Prohibida la reproducción).

En Francfort, se ha celebrado una Exposición Internacional de Arte Culinario. Al certamen han acudido las Compañías aéreas, que han expuesto las minutas que sirven en vuelo a sus clientes. Unificadas las tarifas y provistas las empresas de aviones muy semejantes, lo único que las diferencia y puede establecer preferencias entre los viajeros son las comidas y la pericia y trato de su personal. Iberia, al conseguir el gran premio, medalla de oro y diploma de honor, ha demostrado que es la compañía que mejor da de comer.

Todos los vinos, licores y víveres eran españoles. El cocinero de la Compañía, el alemán Leonhard Hurth, condimentó las comidas en la forma que le indicó la dirección española, es decir, al modo típicamente español, pero dándoles el tono que requiere el gusto internacional. Pero Iberia quiere perfeccionar aún más su arte culinario, reconocido ya mundialmente como el mejor. A tal fin, en la Escuela de Hostelería de Madrid, va a montar la maqueta de un avión, con su cocina, bar, butacas y demás detalles, para que practiquen los cocineros, camareros y azafatas.

La formación de estos auxiliares es muy cuidadosa y los aspirantes han de reunir condiciones especiales. Para azafata se necesita ser española, soltera, de 18 a 25 años de edad, 1'60 metros de estatura como mínimo, de buena presencia y buenos antecedentes morales, preferible si posee el título de enfermera, haber practicado la natación y hablar correctamente el inglés y como suplementarios el francés y el alemán. Y para camarero, ser español, haber cumplido el servicio militar, no tener más de 28 años, estatura no inferior a 1'70 metros, buena presencia, haber practicado la natación y tener buenos antecedentes morales y profesionales, siendo preferibles los que hayan servido en restaurantes de renombre.

En pocas ocasiones ha habido simultáneamente tres vacantes en la Real Academia de la Lengua, como ahora, producidas por la muerte de Agustín G. de Amezúa, del Almirante Estrada y de Pío Baroja. Si cuando existió un solo puesto a disposición de los aspirantes a «inmortales», se barajaron tantos nombres y se hicieron tantas cábalas sobre quién habría de subir al estrado académico, imagínese el lector los comentarios y augurios que ahora se están haciendo en los círculos culturales.

Los nombres que más «suenan» como futuros académicos son los de Agustín de Foxá, Juan Antonio Zunzunegui, Camilo José Cela, Julio Camba, y hasta el flamante Premio Nóbel, Juan Ramón Jiménez. Claro que esta última candidatura es poco probable, por estar ausente el autor de «Platero y yo», y por las tristes circunstancias en que se halla, tan profundamente afectado por la muerte de su esposa.

De no hallarse en tan penosa situación, serían muy grandes sus posibilidades de llegar a académico, como las tuvo antes del Premio Nóbel, de no haberse encontrado fuera de España. Recuérdese al respecto que el presidente de la Academia, Menéndez Pidal, cuando el Premio March, que le fué asignado por la docta Corporación, él tuvo la gentileza de dar su voto a Juan Ramón Jiménez.

LA BOLSA AL DIA

BOLSA DE MADRID

Madrid, 16.—Termina la semana sin que disminuya la afluencia de dinero a Bolsa en todos los corros. Como en días anteriores, la atención sigue puesta —principalmente, en las ampliaciones de capital—. Hoy ha comenzado la del Banco Central, en la proporción de una acción nueva por cada catorce antiguas, al tipo de 160 por 100. El precio teórico del cupón era de 219 pesetas y se ha pagado a 226. Las acciones, en vez de desconcertar los 45 duros del cupón, solamente han sido 24, por lo que hay una recuperación de 21 enteros. Se ha apreciado hoy una fuerte reacción en los valores inmobiliarios, mejora de 28 enteros Vacesa; 2 Urbis; 8, Urbaesa; 6, Alcázar y 5, Asturiana y Urbanizadora Metro. En otros valores, hay un avance de 42 enteros en Químicas Canarias; 17, en Banco Español de Crédito; 14, en Iberduero, y 10, en Unión Química del Norte. Las escasas diferencias contrarias, no pasan de los cuatro enteros, que son los que ceden Hidroeléctrica Española, Hidro Civil y Fefasa. El cierre nuevamente ha sido con firmeza general.—Cifra.

BOLSA DE BARCELONA

Barcelona, 16.—Una considerable afluencia de dinero ha concurrido al mercado bursátil en el corro de acciones, lo que ha motivado que se realizacen infinidad de operaciones en la sesión de hoy, con lo que termina la tanda de la presente semana. Esta afluencia dineraria ocasionó inmediatamente una general subida en las cotizaciones, que en algunos valores ha alcanzado proporciones muy notables. Así, las Industrias Químicas Canarias, ganaron 35 enteros; 35 la Cros; 25 las Industrias Agrícolas; 12 las Químicas del Norte; 10 Exportadora; Petróleos, 8; Fomento Iberduero y Azucarera, 6; Carburos Fecsa, Felguera Explosivos y Dragados 3, y Telefónicas dos y medio. Sólo unos cuantos valores registraron retrocesos, siendo los más apreciables, la Seda, con 20 enteros y las Minas del Rif, con el Grupo Bancario, se ha mantenido firme como de costumbre, pero no registró variaciones notables en las cotizaciones. En Obligaciones Industriales, Fondos Públicos y valores del Estado, apenas hubo movimiento y con escasas rectificaciones en los cambios.—Cifra.

BOLSA DE BILBAO

Bilbao, 16.—Se ha cerrado la semana en Bolsa con una sesión de extraordinaria animación e interés, haciendo honor a las que lo han precedido, apreciándose desde su apertura la tensión favorable que había de cristalizar después con expresiones más o menos sensibles, que han dado a la jornada la favorable impresión que queda reflejada en sus muchos avances, entre los que destacamos por su importancia los correspondientes a Bancaya, 25 enteros; Unquinesa, 20; Nicas, 19; Sefanitro, 10; Iberduero ordinarias, 9; emisión de 1954, 7; Hornos, 7 y medio; Vacesa, 10; Reunidas, cinco y medio, y Euskalduna, 5; cerrando así con broche de oro tan espléndida semana.—Cifra.

¡OIGA!...
el nuevo ritmo
"ROCK AND ROLL"
Conózcale primero:
discútale después
"ROCK AND ROLL"
La danza de la locura
que ha electrizado al mundo
Tendrá ocasión
de escucharla
de bailarla
BAR-PARRILLA
"JORGE MANRIQUE"

Reunión de la Junta Económica de delegados nacionales del Movimiento

Se estudiaron interesantes asuntos

Madrid.—Bajo la presidencia del vicesecretario general del Movimiento se ha reunido la Junta Económica de Delegados Nacionales para celebrar su sesión ordinaria de noviembre.

Asistieron los delegados nacionales de Sindicatos, Sección Femenina, Ex Combatientes, Ex Cautivos, Deportes, Servicio Español del Profesorado, Sanidad, Personal, jefe nacional del SEU, lugarteniente general de la Guardia de Franco, interventor general delegado de Hacienda, director del Instituto de Estudios políticos, jefe del Servicio Exterior y tesorero general del Movimiento.

Se aprobó definitivamente el expediente de adquisición del inmueble, ocupado por la Jefatura Provincial del Movimiento de Zamora. Se autoriza a la Jefatura Provincial de Alicante a gestionar solar para la construcción de nuevo edificio para el Movimiento en Alicante y redacción del oportuno proyecto.

Fueron despachados diversos expedientes de créditos relativos a diferentes Delegaciones Nacionales y Jefaturas Provinciales.

El delegado nacional de Justicia y Derecho y el delegado nacional de Ex Combatientes, partiendo del análisis del desenvolvimiento de ejercicio económico en sus respectivos servicios, informaron de las actividades desarrolladas, exponiendo el plan de trabajo a realizar en el año próximo y las orientaciones que habrán de seguirse.

Fué objeto de detenido estudio el problema de la seguridad social de los empleados de las distintas dependencias de la organización, habiendo interesantes intervenciones de los delegados nacionales de Sindicatos, Sección Femenina, Personal, Información, Justicia y Derecho y Sanidad, designándose una ponencia encargada del estudio de los efectos que tendría para cada Delegación el aplicar los criterios generales acordados.

BANCO DE SANTANDER
Fundado en 1857
Banca-Cambio-Bolsa
Caja de Ahorros
Mayor Pral., 70. PALENCIA

la hora
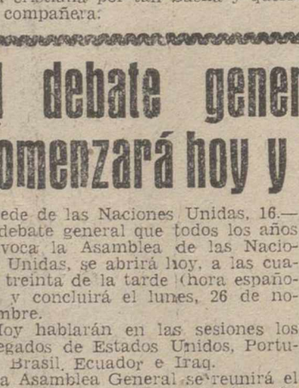

ES LA HORA
FESTINA
EL RELOJ QUE SIENDO DE "MARCA" CUESTA "MENOS DINERO"

Según Israel, Egipto se estaba preparando para una campaña de aniquilación

Un portavoz egipcio lo desmiente

Sede de las Naciones Unidas, 16.—Israel ha presentado documentos que dice haber encontrado en poder de oficiales egipcios prisioneros, en los que se demuestra que Egipto se estaba preparando para «una campaña de aniquilación», cuando los israelíes atacaron en la península del Sinaí.

A éstos ha respondido un portavoz de la Delegación egipcia, que tales documentos eran simplemente «propaganda y bulos».

Después que el embajador israelí, Abba Eban, hubiera distribuído a la Prensa copias por duplicado de los citados documentos, el oficial de Prensa de la Delegación egipcia, Mahmud Massan convocó a los periodistas para denunciar tales manejos de Israel.

«Estoy autorizado para decir—manifiesto— que todo es una patraña. Yo podría hacer una mejor reproducción de tales documentos en hebreo».

Dijo que las copias distribuídas carecían de autenticidad porque les faltaba el membrete del alto mando egipcio y no llevaban tampoco el sello del Ministerio de la Guerra.

Señaló también que había contado hasta diecisiete errores en el texto arábigo de las reproducciones y que había encontrado en ellas dos palabras que no son de origen árabe.

Terminó diciendo que Gran Bretaña y Francia habían hecho uso de otra «propaganda de artilugio» para justificar su ataque a Egipto, cual había sido la alegación de que Egipto estaba sujeto a la influencia comunista.—Efe.

LA RETIRADA DE LAS TROPAS ANGLO-FRANCESAS DE EGIPTO

Sede de las Naciones Unidas, 16.—La retirada de las tropas anglo-francesas de Egipto depende de las conversaciones del secretario general de las Naciones Unidas, Dag Hammarskjold, con las autoridades egipcias, ha manifestado un portavoz de la Delegación francesa.

El portavoz, Jean Beliard, insistió en que Gran Bretaña y Francia no habían puesto condiciones a la retirada de sus tropas, tan pronto como la fuerza de policía de las Naciones Unidas tomen posiciones en Egipto.

Dijo que Francia no había insistido en el tiempo en que las fuerzas de las Naciones Unidas han de permanecer en Egipto, pero indicó que algunos de los seis puntos fijados por el primer ministro egipcio, Gamal Abdel Nasser, como el referente al derecho de señalar la fecha en que aquellas fuerzas han de salir de Egipto, «eran difíciles de tragar».

Si Nasser rechazara cualquiera de las insistencias de Hammarskjold en relación con la fuerza de policía internacional, se crearía «una nueva situación» para Gran Bretaña y Francia, agregó Beliard.—Efe.

CHOQUES ARMADOS EN ARGELIA

Argel, 16. — Tropas francesas han dado muerte a 50 argelinos en una serie de choques armados en la región occidental del país.

En el curso de las últimas 48 horas, el número de muertos se eleva a 123.

Continúa la lucha en los alrededores de Tlemcen, cerca de la frontera con Marruecos.—Efe.

LOS OFICIALES ISRAELIES PARTICIPAN EN LAS BATALLAS

Tel Aviv, 16. — Uno de los hechos más característicos de las batallas libradas entre el Ejército de Israel y los soldados egipcios en los pasados acontecimientos, es el de la constante participación en las batallas de los oficiales israelíes, según manifiestan los observadores militares.

Ningún otro Ejército del mundo pierde proporcionalmente mayor número de oficiales que el Ejército de Israel. Aproximadamente la mitad de los 150 muertos que se produjeron en los recientes choques egipcio-israelíes, eran oficiales. Solamente en una acción militar murieron veinte.

El hecho es mirado por los militares extranjeros con una mezcla de sorpresa, admiración y desaprobación. —Efe.

La exreina Isabel de Grecia ha fallecido

Sufrió un ataque al corazón

Cannes (Francia), 15.—La ex reina Isabel de Grecia ha fallecido en esta ciudad como consecuencia de un ataque al corazón. La muerte la sobrevino a primera hora de hoy. Contaba 62 años de edad.

Isabel de Grecia se hallaba en una clínica de Cannes desde el pasado mes de julio, cuando comenzó a sufrir una dolencia cardíaca.

Isabel de Grecia estuvo casada con el rey Jorge II de Grecia y era nieta de la reina Victoria de Inglaterra. Era asimismo, tía de la reina Isabel II de Inglaterra, del rey Balduino de Bélgica y del príncipe Miguel de Rumania.

El mes pasado, Isabel de Grecia adoptó como hijo suyo al jefe de su casa civil, el joven y elegante francés, marqués Marc de Savart.

La ex reina de Grecia llevaba viviendo en la Riviera privadamente, desde 1952.—Efe.

Colegio del Sto. Angel

El próximo domingo, día 18, tendrá lugar en la Capilla de este Centro, a las nueve y media de la mañana, una misa aplicada en sufragio del alma de la que fué alumna y congregante mariana, señorita María de las Angustias Durántez Hermoso. La Dirección y profesorado del mismo invita a las antiguas alumnas y en especial a las que con ella compartieron los años de Colegio, a este acto de caridad cristiana por tan buena y querida compañera.

El debate general de la "ONU" comenzará hoy y terminará el lunes

Sede de las Naciones Unidas, 16.—El debate general que todos los años convoca la Asamblea de las Naciones Unidas, se abrirá hoy, a las cuatro treinta de la tarde (hora española), y concluirá el lunes, 26 de noviembre.

Hoy hablarán en las sesiones los delegados de Estados Unidos, Portugal, Brasil, Ecuador e Iraq.

La Asamblea General se reunirá el sábado 17, a las 4'30 y pronunciarán discursos los delegados de Uruguay, Italia, Reino Unido y República Dominicana.

El programa del resto del debate general, sujeto a las posibles modificaciones sugeridas por los delegados, es el siguiente:

Lunes 19. — Sesión de las cuatro treinta: Perú, Canadá, Rusia, Argentina e Irlanda. Sesión de las ocho: España, Nueva Zelanda, Grecia, Francia, China nacionalista y Túnez.

Martes 20. — Sesión de las cuatro treinta: Australia, Austria, Pakistán y Suecia.

Miércoles 21. — Sesión de las cuatro treinta: Holanda, Cuba, Filipinas, Yugoslavia y Ceilán. Sesión de las ocho: Jordania, Camboya, Chile, Tailandia, Bulgaria y Panamá.

Jueves 22. — Sesión de las cuatro treinta: Egipto, Noruega, Bolivia y Costa Rica. Sesión de las ocho: Paraguay, Libia, Bielorusia y El Salvador.

Viernes 23. — Sesión de las cuatro treinta: Rumania, Unión Surafricana y Méjico. Sesión de las ocho: Guatemala y Checoslovaquia.

Lunes 26. — Sesión de las cuatro treinta: Nepal, Indonesia, Ucrania. Sesión de las ocho: Haití e India.—Efe.

Clases de iniciación profesional autorizadas en nuestra provincia

Por orden del Ministerio de Educación Nacional, que hoy hace pública el Boletín Oficial del Estado, autorizando el funcionamiento de 500 clases de Iniciación Profesional, a cargo de los correspondientes Maestros Nacionales que aprobaron los cursillos, se establecen en nuestra provincia las siguientes:

Escuela aneja a la del Magisterio Femenino, Corte y Confección, doña María de los Angeles Antonio Flores; Grupo Escolar «Blas Sierra» de la capital, Técnicas Mercantiles, don Antonio Baranda Marín; Escuela graduada «Ave María» de la capital, Modalidad industrial, don Domingo Alcalde de los Ríos; Escuela graduada de niños de Venta de Baños, Técnicas Mercantiles, don Juan Medrano Ordax; Esuela graduada de niños de Osorno, Modalidad Agrícola, don Mariano Rodríguez Valle; Escuela graduada de niños de Becerril de Campos, Modalidad Agrícola, don David Conde Castañeda; Escuela de niños de Guardo, Técnicas industriales, don Manuel Fernández García; Escuela graduada «Ave María» de la capital, Tejidos de punto, doña Eloína Martín Pérez; Escuela graduada de niñas de Dueñas, Corte y confección y labores de adorno, doña Crescencia Sanz Ruipérez.

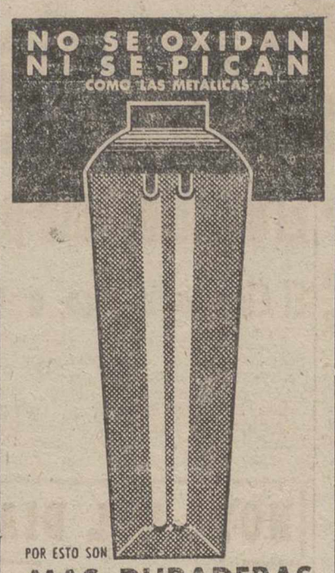

ULTIMA HORA

"Mister H" sale para Egipto

Entablará negociaciones con El Cairo para el establecimiento de la Policía Internacional en el Canal

Nápoles, 16.—El secretario general de las Naciones Unidas, ha salido hoy en dirección a Egipto, en un Dc-6 que transporta también a 80 soldados colombianos y noruegos.

El avión aterrizará en el aeropuerto de Abu Sueir, donde ayer aterrizaron tres aparatos con los primeros contingentes de tropas del «Ejército de la paz».

Hammarskjold se dirigirá a El Cairo para entablar negociaciones con el ministro de Asuntos Exteriores, Mahmud Fauzi, en relación con el establecimiento de las fuerzas de la policía internacional del Canal.—Efe.

ADVERTENCIA DE BULGANIN A BEN GURION

El Cairo, 16.—El jefe del Gobierno soviético, Nicolai Bulganin, ha advertido a su colega David Ben Gurion, de que la posición internacional del país se había hecho peligrosa después del ataque a Egipto, informan noticias procedentes de Moscú.

La nota soviética expresa la agresión realizada contra Egipto y la política siempre hostil que observa Israel hacia los árabes, ha determinado un sentimiento de antagonismo de muchos países del Medio y Extremo Oriente hacia los israelíes.—Efe.

SIGUE EL TRANSPORTE DE TROPAS PARA SUEZ

Wáshington, 16.—El número de soldados transportados a Nápoles para su posterior conducción a Abu Sueir, en la zona del Canal de Suez, es ya de 507. Asimismo se han transportado ya cerca de unas 70 toneladas de material y equipos diversos, para el servicio de la policía internacional.

De momento, se sabe ya que Canadá contribuirá con 1.224 hombres a las fuerzas de la policía del Canal de Suez; Colombia, con 890; India, con 765; Noruega, con 200; Dinamarca, con 370; Suecia, con 325; Finlandia, con 200 y Yugoslavia, con 700.—Efe.

OPERACIONES MILITARES EN ARGELIA

Argel, 16.—Unos 75 argelinos han resultado muertos y otros 85 detenidos en varias operaciones militares llevadas a cabo en distintas zonas de Argelia.

En Blida, localidad situada a 50 kilómetros al Suroeste de Argel, un grupo de 40 argelinos rebeldes que deseaban encontrar refugio en un convento de religiosas, intentaron derribar las sólidas puertas de entrada y al no conseguirlo, dispararon a través de los cristales de las ventanas, y mataron a una señora de 82 años, y a la madre superiora de la Comunidad.

En la zona Oeste de Argelia los rebeldes quemaron cuatro granjas, destruyeron tres camiones, hicieron descarrilar un tren y pusieron bombas en dos cafés.

Las fuerzas francesas, ayudadas por aviones de combate, localizaron y cercaron cerca de Tlemcen, a una tracción de 75 nacionalistas. El resultado de la operación fué la muerte de 30 argelinos, la captura de 10 y la detención provisional de 32 «sospechosos». Al mismo tiempo, se apoderaron de una ametralladora, 20 rifles, y gran cantidad de municiones.

Los soldados de la región, transportados a las montañas en helicópteros, atacaron a una banda de rebeldes, infligiéndoles «considerables pérdidas».—Efe.

Se regulan las ventas de mercancías sobrantes importadas de Estados Unidos

Nuevas reglamentaciones de trabajo

Madrid, 16. — Según una orden del Ministerio de Hacienda, que publica el «Boletín Oficial del Estado», se regula las ventas de mercancías sobrantes por el Gobierno de los Estados Unidos de América, importadas con los beneficios deducidos del convenio hispano-norteamericano.

El comprador presentará el documento facilitado por las fuerzas de los Estados Unidos una vez realizada la venta, que podrá ir redactada en español o en inglés y español, en la oficina liquidadora del impuesto de Derechos Reales del partido donde se haya otorgado, para la liquidación de los que gravan la transmisión. Satisfechos tales impuestos, presentará de nuevo dicho documento y la carta de pago acreditativa del abono anterior en la Administración de Aduanas de la provincia. Cuando en la provincia no existan oficinas de Aduanas, las operaciones aduaneras se realizarán en la provincia que la Dirección General de Aduanas designe, según la relación que dicho centro habrá facilitado previamente a las fuerzas de los Estados Unidos. Una vez satisfechos los impuestos y derechos correspondientes, la Administración de Aduanas devolverá el documento y justificante del pago de derechos al comprador, extendiendo en aquél la correspondiente diligencia.—Cifra.

NUEVAS REGLAMENTACIONES DE TRABAJO

Madrid, 16. — El «Boletín Oficial del Estado», publica hoy entre otras las siguientes disposiciones:

Hacienda. — Orden por la que se regula las ventas de mercancías sobrantes por el Gobierno de los Estados Unidos de América, importados con los beneficios deducidos del convenio hispano-norteamericano.

Trabajo. — Seis órdenes por las que se modifican las tablas de salarios y remuneraciones en las siguientes reglamentaciones nacionales de trabajo: Compañía Metropolitana de Madrid, S. A., industria de pesca marítima, empresas dedicadas a la producción de frío industrial, de confección de guantes de piel, industria de fósforos e industria harinera.—Cifra.

Holanda entera admira a los húngaros-dice la reina Juliana-al recibir a los primeros refugiados

Una moción cubana en la ONU contra las deportaciones en Hungría

Amsterdam, 16. — «Holanda entera admira a los húngaros», ha dicho la reina Juliana al dar su saludo de bienvenida a la primera expedición de refugiados húngaros que, en número de 670, acaban de llegar a este país.

«Sentimos vuestras necesidades —agregó la reina—y os dejamos ahora, para que después de vuestros sufrimientos reunáis fuerzas para seguir viviendo».

Las palabras de la reina fueron difundidas par las dos estaciones de radio holandesas. Después de pronunciadas por la soberana, fueron vueltas a leer en húngaro.

La única frase que pronunció en húngaro la reina Juliana fué la «bienvenida a Holanda».—Efe.

UNA MOCION CUBANA CONTRA LAS DEPORTACIONES EN HUNGRIA

Sede de las Naciones Unidas, 16.—Cuba ha presentado una moción en las Naciones Unidas, para que pida a la Unión Soviética y a Hungría que detengan la deportación de ciudadanos húngaros a Siberia.

El embajador, Emilio Núñez-Portuondo, en una moción, recuerda las anteriores resoluciones de las Naciones Unidas sobre Hungría y cita informaciones de Budapest en las que se habla de deportaciones en masa de prisioneros húngaros a la Unión Soviética.

«La Asamblea General —dice— debería pedir urgentemente al Gobierno de la Unión Soviética y a las autoridades húngaras que detengan la deportación de ciudadanos húngaros y hagan regresar a los prisioneros que desde el territorio húngaro han sido trasladados a la Unión Soviética».

Termina pidiendo al secretario general que esta resolución se incluya en el orden del día de la Asamblea General, «con toda urgencia».—Efe.

LA POSIBLE VISITA DE «MISTER H» A HUNGRIA

Nápoles, 16. — Hasta ahora no se ha recibido ningún mensaje del Gobierno comunista húngaro, en relación con una posible visita del secretario general de las Naciones Unidas, Dag Hammarskjold, a Hungría, para supervisar el programa mundial de ayuda a dicho país.

El ayudante personal de Hammarskjold, William Renello, dijo a los periodistas que por ahora no tenían más noticias de tal mensaje, que el anuncio hecho por la oficina de la secretaría general en Nueva York, de haber recibido una nota del Gobierno marioneta húngaro, firmada por Istvan Sebes, ministro de Asuntos Exteriores en funciones, en la que se expresa el deseo de negociar con el secretario general la entrada del mismo en Hungría.

Hammarskjold se propone salir hoy de Nápoles con destino a Egipto para inspeccionar las primeras tropas de la fuerza de policía internacional llegadas a Egipto y celebrar conversaciones con los dirigentes egipcios.—Efe.

COLOMBIA DISPUESTA A ADMITIR A 10.000 REFUGIADOS HUNGAROS

Bogotá, 16.—La Comisión colombiana de Inmigración ha anunciado que Colombia está dispuesta a admitir a unos 10.000 refugiados húngaros. La Comisión, reunida bajo la presidencia del ministro de Asuntos Exteriores, José M. Rivas, ha declarado que el primer contingente de refugiados es esperado pronto.—Efe.

TAMBIEN EN ECUADOR

Quito (Ecuador), 16.—El Gobierno ecuatoriano ha informado a las Naciones Unidas que puede admitir refugiados húngaros y establecerlos en las granjas del país. El Gobierno facilitará a los refugiados tierras y medios para trabajar.

Una comisión nombrada al efecto, ha formalizado una lista de familias ecuatorianas que están dispuestas a recibir en sus hogares a huérfanos húngaros.—Efe.

Se estrella un avión cerca de Puerto Somoza (Nicaragua)

Perecieron las 25 personas que iban a bordo

Managua (Nicaragua), 16. — Un avión Dc-4, que volaba de Panamá a Guatemala y Méjico se ha estrellado esta mañana cerca de Puerto Somoza, muriendo las 25 personas que transportaba a bordo.

El único superviviente del siniestro, un hombre de 30 años a quien no se ha podido identificar, murió después en el hospital a consecuencia de las graves heridas que recibió.

El accidente fué advertido por el piloto de un avión que volaba cerca de aquel punto e inmediatamente comunicó por radio con el aeropuerto de las Mercedes, de Managua, informó que había ocurrido un siniestro y se podía ver desde su aparato los cadáveres de ocho hombres.

El coronel Anastasio Somoza, jefe de la guardia nacional, al conocer el hecho ordenó inmediatamente que fuerzas de infantería y pilotos se dirigieran al lugar del suceso, situado a unos 55 kilómetros de Managua, siguiendo la costa del Pacífico.

Un avión de las fuerzas aéreas aterrizó en un punto próximo y reconoció el avión siniestrado y a su piloto, John O'Neill. El segundo piloto que se personó en el lugar fué el coronel Humberto González, jefe de la guardia local. Ambos aviadores reconocieron los cadáveres de 18 personas carbonizadas y se encontraron con el superviviente que después moriría en el hospital.

Según la versión del piloto O'Neill, el avión debió incendiarse en pleno vuelo, fué perdiendo altura y se estrelló contra los árboles de las montañas Salinas.

Las 25 personas muertas en el accidente comprenden a los cinco miembros de la tripulación y 20 pasajeros.

ESTADOS UNIDOS suministrará gasolina a los países europeos

En tanto se soluciona la crisis de Suez

Wáshington, 16. — El Gobierno de Estados Unidos proyectará muy probablemente un plan de ayuda a los países europeos para suministrarles gasolina en tanto se soluciona la actual situación deficitaria creada por la crisis del Canal de Suez.

La información ha sido hecha por el fiscal general, Herbert Brownell. Parece ser que el proyecto consiste en la unión de quince compañías petroleras que abastecerán de carburante a Francia, Inglaterra y otros países aliados.

Brownell manifestó que, en su opinión, para satisfacer las demandas europeas de petróleo, será necesario incrementar la producción de Nafta en Estados Unidos y Venezuela.

La delegación polaca llega a Moscú

Trata de obtener algunas concesiones

Estocolmo, 15.—Una delegación del partido comunista polaco y del Gobierno de dicha nación ha llegado hoy a Moscú con el objeto de celebrar conversaciones con los dirigentes soviéticos de las que se espera, obtengan algunas concesiones en favor del nacionalismo polaco, según informes recibidos de la capital soviética.

Los observadores creen que las negociaciones durarán, por lo menos, una semana y admiten la posibilidad de que consigan de los rusos un acuerdo para la reducción de las fuerzas armadas soviéticas en Polonia y una eventual retirada posterior de todas ellas.

El secretario general del partido comunista polaco manifestó a su llegada a Moscú que confiaba en que "las conversaciones fortalecerán las relaciones entre ambos países".

Esta misma tarde comenzarán las negociaciones oficiales entre los representantes de las dos naciones.—Efe.

EMPIEZAN LAS CONVERSACIONES

Estocolmo, 15. — Las anunciadas conversaciones soviético-polacas han dado comienzo en Moscú a las 14,30 (hora española).—Efe.

AVISO

Se pone en conocimiento del público, que el próximo día 19 del actual, será inaugurado el servicio de transporte de viajeros entre Melgar de Fernamental y PALENCIA; itinerario que comprende las localidades de Arenillas, Castrillo Matajudíos, Castrogeriz, Hinestrosa, Pedrosa, Astudillo, Santoyo, Támara y Valdespina.

El horario será el siguiente:

Salida de Melgar a las 7'30 horas.
Salida de Palencia, a las 13 horas.
Llegada a Palencia, a las 9'30 horas.
Llegada a Melgar, a las 15 horas.

LA COMBINADA

M.C.D.2022